（內）華北政務委員會內務總署登記證

青島新民報

發行人 孫天鐸 編輯人 山田春三

每日出一大張半（星期一無報） 發行所 青島新民報社

中日滿三國國交成立週年紀念特刊

締約週年同申慶祝

國府舉行紀念禮

中日滿官民熱烈交驩

（南京廿九日中華社電）十一月三十日爲在東亞結成恒久和平樞軸起見、中日滿共同宣言及中日基本條約締結一週年紀念日、是日國民政府於十時、自汪主席以下政府首腦參集國府大禮堂、在日滿兩國關係者列席之下、舉行盛大紀念典禮後、開自十一時起開慶祝國民大會、又是日國府發表聲明、對全國民闡明該條約之精神及國府之使命、夜自七時起、以褚外交部長主辦之日滿兩國關係者招待紀念晚餐會始、有中日滿三國代表交驩會、自下午七時四十分起、在汪主席、東條日本首相、張滿洲國務總理、分別廣播致詞、復自九時起、於中國文化協會開中日滿三國外交代表共同主辦之音樂會、均忙於日都南京中日官民慶祝紀念日云

日方保管砲艦 交還國府 舉行交還儀式

（南京二十九日中華社電）在此中日訂約一週年紀念日之際、日方將保管之砲艦江寧號、海軍部房屋、飛行機格納庫、以上南京）砲艦光華號（廣州）決分別交還於國民政府、故於三十日正午在南京海軍武官府舉行交還式云

（上海二十九日中華社電）日艦隊報道部發表、我海軍鑑意援助國民政府各機關之整備伸張、努力於日華提攜之實現、本日值日華基本條約調印一週年記念日、將南京飛行場格納庫一棟與海軍部大禮堂、龍砲艦海虎號、分別交還國民政府矣。

北京市民衆大會

三國代表作慶祝廣播

（北京二十九日中華社電）迎中日滿條約締結一週年、北京定二十九、十兩日爲慶祝日、二十九日由北京廣播電台、王揖唐政務委員長、津田大使館參事官、佐佐滿洲國大使館參事官、三國代表、作慶祝廣播、三十日有北京特別市公署新民會主辦之締盟一週年紀念民衆大會、在太和殿前廣場、中日滿官民參加下盛大舉行云。

王委長召集 各職員訓話

（北京二十九日中華社電）華北政委會王揖唐委員長、以三十日爲中日滿國交調整一週年紀念、特於二十九日十一時、在東樓大禮堂召集所屬全體職員訓話、政務廳長程錫九、秘書廳長夏肅初、分別率領分列禮堂東西共計四百餘人、王委員長蒞臨後、全體向王氏行一鞠躬禮致敬、旋由王氏致訓約半小時、至十二時半始散云。

蒙自治政府 祝締約週年

（張家口二十九日中華社電）當中日滿三國條約締結一週年紀念日、蒙古聯合自治政府發表談話如左、東亞各族一體、確立大東亞共榮圈者、爲招來亞細亞民族永遠幸福之絕對唯一方途、因爲斯見地、中日滿締盟成立其意義最深、茲值締盟一週年紀念日、在政府盡固締盟之決意、同時表心表明祝意、努力於蒙疆發展云。

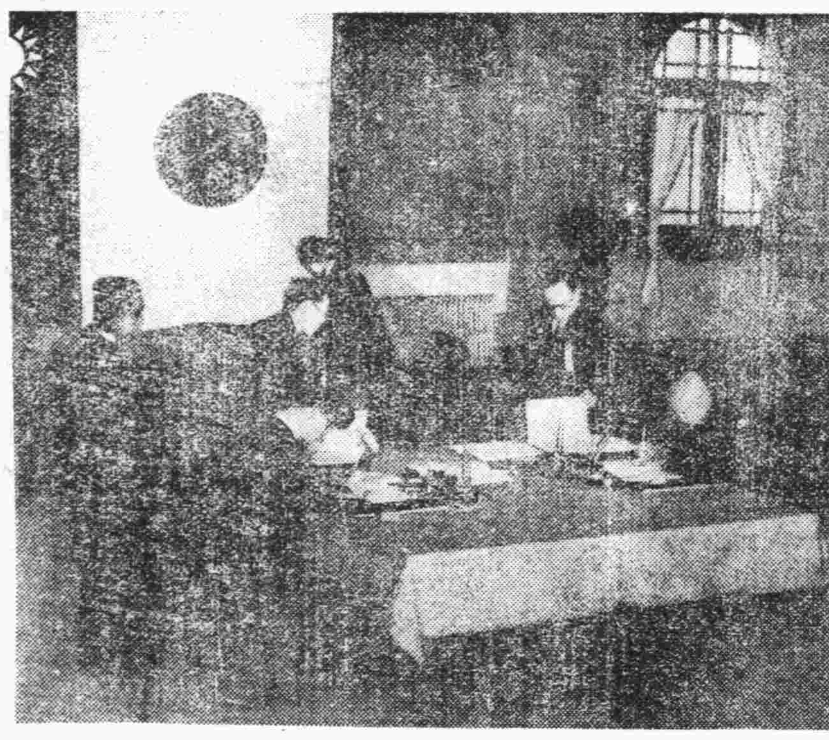

一年前歷史的紀念中日條約簽署的一畫面

簽約一週年感言

河北省長 吳贊周

國民政府、於昨年三月三十日、還都南京、以實現和平爲方針、於同年十一月三十日、與友邦日本、簽訂基本條約、恢復邦交、基於東方道義精神、共謀興亞偉業、一年以來、日本朝野、對我國民政府、作莫大之援助、我國官民上下、亦自努力邁進、力圖奮起、對於東亞新秩序之建設、實已樹有良好之基礎、惟念週來國際局勢、變化綦多、東亞民族、欲求保障其獨立生存、惟有一致結合、傾我全東亞之人力物力、作非常之準備、前者條約所訂、對於中日兩國、今後合作之方針、相約於互尊主權原則之下、以經濟提攜、軍事同盟、暨文化溝通爲鵠的、攜手共進、華北地區、因地理之關係、以及農產礦藏之豐饒、對於共同防共、以及產業開發、尤負有重大責任、本省地居華北中心、近承華北政務委員會之指導、於地方治安之確立、及農村經濟之恢復、努力進行、未敢鬆懈、以冀於興邦興亞之大業、建立堅固之基礎、是以自今春以來、先後兩次舉行治安強化運動、喚起人民、以自身武力、謀生命財產之保全、肅清匪共、永圖安居、近復舉行第三次治安強化運動、繼續前此未竟之功、并以調整經濟、封鎖物資、爲目的、竟收不戰而勝之效、良以調整國交以來、我國各級機關、經友邦日本之協力、已多充實機構、增強實力、如能上下一心、以謀東亞民族之獨立生存爲職志、自動努力邁進、自不難與友邦之應變體制相呼應、作萬全之準備、尤有進者、現代之戰爭、實爲國家民族之總力戰、其準備不足、或毫無準備者、常立見其滅亡、歐戰各國、可爲殷鑑、我國民政府、自友邦日滿兩國、首先承認以來、德義等樞軸國家、亦相繼承認、國際地位、已形鞏固、與宜乘此時機、修明內政、安定民生、協和友邦、共謀建設、準備戰鬥、充實、一切阻障、必能排除、則不僅東亞之永久和平、得以確立、所貢獻於世界和平、以及人類之幸福者、亦必非尠、是則尤在我全國上下、一致努力也矣。

一週年紀念之感想

河南省省長 陳靜齋

回想去年十一月三十日、中日滿三國舉行歷史意義的基本條約後、迄今已屆一年了、在這週年紀念慶祝歡欣聲中、追溯既往、瞻望將來、愛感想所及、略抒所懷。

日本於締約未久、即於上年十二月十三日、將永翔、同春等軍艦九艘、與南昌、海王號之衆、劉公島之各海軍練兵場、及兵器等、一齊讓渡於吾新中國、使中國先恢復固有海軍的基礎、藉以充實擴張、養成新東亞海防之勁旅、其他於中國建立新軍、勵施行政治、經濟、建設、實業各部門、亦皆不惜出其財力與技術、指導協助。至各省市於事變後、收歸軍管理各民營之工廠、更允許原發起經辦人、申請一律發還。此皆友邦特別表現發約內的（善鄰友好）道義的精神、與實踐近衛首相呼 和平（日本希望中國興隆）之宣言、故無論對於中國國家人民、在在均蒙其充分救助、與親密的善意。

中國、因受友邦道義的感動、全國上下、亦無不衷心親善合作的意念、尤其是去年、先有李長江司令、在非和平蘇北地區、率部二萬餘人、通電反正、擁護和平、亦最近復有偽政權指揮下、冀東北江方面第四挺身隊佐觀洪部游擊隊爲做一此、……隨時通電六就勞上趨處……

本報啓事

本日（三十日）爲中日締結條約及中日滿共同宣言週年紀念日本報爲表示慶祝起見是日雖爲星期例假亦照常發刊星期一（一日）爲一大張但嗣後逢星期日仍按例休息即希閱者注意爲荷此啓。

締約眞諦光輝發展

一年來實績顯著

日古賀中將發表談話

（南京三十日中華社電）日中國方面艦隊司令長官古賀峯一中將、值此中日滿條約締結一週年紀念日之際、發表之談話如左、

本來日華基本條約、及日滿華共同宣言乃爲在東亞建國以理想與運命相共之三國、各集中機能、負擔其責任、互相提攜以期完成東亞共榮體勢、藉達東洋永遠和平之實現也、古人云「大樹招風多」、而此項偉大理想之前途、亦非坦坦不穩之大道也、現重慶政府已陷入苦境、苟延殘喘、各擬英美民主主義國家的反對新東亞建設、益漸運行露骨之援蔣政策、至於萬靈摩士所謂A、B、C、D包圍戰線、均以完成、採取對日敵對之態度、加重經濟壓迫之手段、今中國中數已完全變爲世界戰爭的想現我海軍國……誠爲多端也然我國應以一億一心勇往直前之熱眼與勇氣、向樹立高度國防國家與體制邁進也、此在中國方面艦隊、期待完善國防之方針、從以往戰、對國民政府繼續予以全幅援助、並強化中國海軍、以及交還各種施設工廠等、將來亦將盡最大之努力也、又他方與在中國陸軍部隊取緊密協力、勇戰奮鬥、向完成聖戰之目的挺進、然此中國方面艦隊之陣容、無論國際情勢發生任何變化、決不稍因不動之方針與邁進、將敵揮不朗實、決不致干戈從事言和也、而滿華兩國民亦應與我國抱同樣之決意、與信念、自達成共同目的邁進也、……則理想之實現、一定能完成、此乃日附之理也、日締盟後一年之實績、均甚顯著、負荷達成亞細亞之責任、今後更應加一層努力奮鬥、於當今日紀念日、益誓發揮締盟之精神、以期邁進於東亞共榮之聖業也。

日機猛攻擊 粵桂贛等省

（〇〇基地廿九日中華社電）日陸軍航空部隊、片島、岩橋、山本、宮島、中尾、根本、豬本、諸部隊、於二十八日午前十時半飛廣東省肇慶、佛岡、南方之三角地帶轟炸、又於井瀨戶、佐藤、酒垣諸部隊、在正午飛西江沿岸梧州東方二十公里之封川、一方大浦部隊於午后一時四十分襲廣東省北部飛南雄、分別猛炸、均收莫大之戰果、全機安然歸還基地。

盟期論壇

偽高級軍官投和平陣容

據南京中華社電、立於抗日戰第一線之偽第六十九軍長畢澤宇、與第六十九軍代理軍長吳文大可、率部下一萬餘人投入和平陣容、二十日赴南京謁汪軍事委員長報告完畢、國民政府分別任畢澤宇爲軍事委員會委員、吳文大可爲暫編第三十一師師長、現已分別就任、當茲世界情勢緊迫、中日滿三國共同宣言週年之際、突有偽方高級軍官率部來歸、與全面和平工作具有莫大關係、實堪慶賀……以中國民衆供英美利用、有識者莫不痛心疾首、故汪主席還都南京之後、謝爲方面軍政人物投入和平陣容者不可勝數、畢文兩軍率部投入和平陣容本爲極意所之事、然後兩人今日之覺悟、與其他將領歸來、尤有價值……

……以其時勢不同也、是以畢吳兩將軍歸來、與向未覺悟者予以重大覺醒不惟獨善其身、且含兼善天下之義、何則？因國際情勢緊迫、所謂美國留華之鬥日包圍陣線、依然設計不變、日美會談已臨最後關頭、太平洋未來之演進爲如何、實未可逆睹、此時機之下、賭世界動亂形勢之所趨……

……制日本、殊不知中國民衆之生存、獨立全在以亞人身份自覺、依存歐美、中國民族決不能生存、今日之東亞有存亡之不特被二人應有覺悟、非勉強凡我東亞人士皆應有此覺悟、以殺猜手段離散中國、使東亞民族自相殘殺、彼坐收漁人之利、彼抗戰份子向邁……

畢文兩將軍毅然投入和平陣容、志行固爲可嘉、然此種行動乃爲理智所、以吾知中國民衆以及重慶政府軍人物、識此大體者必不乏人、其欲行此事而未果者、不知多少、爲環境所迫不得行者亦不知多少、今畢文兩將軍率先爲此、闡明世界動亂中國人之最大立場、予全國人民以及重慶軍政人物以重大覺醒、吾知將來繼畢文兩氏投入和平陣容者必有人在、蓋過去抗戰已經錯誤、猶不覺悟、殊屬愚不可及、從來由敎訓誰知不少迷玩、今者事實對東亞民族警告、至爲深刻、迷途未遠、願我同胞勿再隨衛目譏也。

日滿國交調整後 華北經濟發展狀況（中）

（六）助長物資交流　因世界情勢之變遷、中日滿物資之交流、益形重要、日滿所需物資、華北既努力供給、則華北之必要物資、自應同約於日滿……進口配給合作社、以期配給之確實合理化、而華北日滿間物資之交流與價格之調劑、得愈圖活潑、華北與中國先溝除用集中物資、價格相協調、進口許可制、及對等交易規定、三十年七月起……

（七）財源涵養　華北各項統稅、如烟類、棉紗、棉布、麥粉、大米、水泥、酒、火柴、汽水等、其應徵稅率、仍均係二十六年以前依照當時物價所訂定、近年、物價還續上漲、上述各項貨品、批售價格、皆已騰漲、衡之原稅率、其百分率已大見減低、影響庫收至鉅、稅源前途均較收入、主要部分、爲求適應近年價格增漲情形、以及平均納稅負擔、業已予以增稅額、至統稅收入狀況、濟南統稅局管下三十年十月份統稅收入、共七十一萬餘元、較上月減收十一萬二千元、較二十九年同期、增收三十三萬六千元、又十月份各項徵收數字、其最爲減少者、計火柴較上月減收六萬七千元、礦產稅較上月減收六萬七千元

（甲）正項收入

捲烟稅	一六七、一二七
棉紗稅	五六、一九九
麥粉稅	五七、五〇九
火柴稅	一二三、五一一
水泥稅	七、七二二
熏烟稅	九、二〇〇
火酒稅	一、六二〇
汽水稅	二七〇
菸酒稅	四四、四一一
印花稅	四六、五六二
所得稅	七三、八三九
礦產稅	二六、二四五

（乙）雜項收入　二六、二四五

（八）開發資源　華北地下所埋藏豐富資源、以煤爲第一、其次爲重石、石綿、雲母、礬土、頁岩、螢石等之開增產、再次爲以鹽、棉花爲中心之各種產物之增產、華北之煤炭、乃製鐵事業所必不可缺之資源、因此對其開發上、正盡最大努力、故不僅中興、井陘、磁縣、大紋口、大煤礦之開發、即中小煤礦、以及一般礦山、均盡可能由中日雙方從事開發、沿中日合作之方針進行之、關於資金資材、日方除交通部門特殊外、對該礦山部門、亦均予以最大援助、尤其煤炭貿易、最近更將增產、華北對日滿煤、重石、礬土、頁岩等礦產物與棉花、鹽、由日滿、尤其日本、輸入開發用資材、食品、棉製品等生活必需品、對於三國輸出與北農產土產物資、由第三國輸入石油類物資。（未完）

週年感言

黎世衡

於今日紀念慶祝之際、更所深切盼望的。同種同文之民族、自應聯合一致、方能發揚光大、共存共榮、去歲今日、中日滿三國條約之成立、即爲軍要嚆矢表現之一、然政治社會方面諸多、至希三國政府及人民前、種種努力推進、方能達到最後之成功、山高萬仞、由於一杯之土、水行千里、源在棒細之流、故中日滿三國條約之成立、乃爲東亞民族緊密提攜之起點、吾人至應紀念者意義在此乎。

一點希望

柯政和

中日滿國交成立、到今天將整一年、在這一年裏、國際局面的推移、有很顯著的不同、影響於東亞大局者也甚大、但東亞三國、因有正常國交關係、雖在此國際局勢推移中、仍得以日見親密攜手共進、近而保持三國間的和諧、遠而維持太……

週年觀感

侯毓文

三國締結以來、已屆週年、在政治上、軍事上、文化上、經濟上、俱已均著有相當成績、而今後尤在實踐、晉申三國以一共同基點爲前進之原動力、步驟一致、行動上日益密合相關、本共存利害上日益相關、本共存共榮之義、協力貫徹條約精神、完成興亞偉業、俾東亞各民族、在共榮圈內、均蒙其惠、並推廣引申、有所貢獻於世界之和平、則此週年、誠足使人欣幸、並特別紀念而不忘也

……精神、並依然中日條約及三國宣言的目標、和衷共濟、繼續努力、奠定東亞之永久和平、則去年三國締交一頁、當爲世界史上最有意義最爲偉大的一頁了、值此締交週年、僅舉此一點以示其希望。

防止偷運嚴禁物資流入敵區

實行經濟封鎖以後、敵人因生死關頭、必設法從事各種物資偷運、我們要嚴爲防止、並應嚴懲偷運的敵人、不使物資流入敵區

宜確立戰鬥的經濟體制

治運解說

以經濟封鎖爲中心的治強運動、與合作社的創辦、在前四天已大略說過、最緊要的是華北合作社要做成經濟戰的堡壘、並且要作成對敵作戰的重心、總括說起來、合作社的政治和經濟的任務、就是：

一、宜作成戰鬥的形態、和中共展開猛烈對立的合作社、絕對必要的條件、是要造成戰鬥體制、若僅設立於鐵壕內的和平地區、不過與擴壕遊離若干村落、保持其命脈、是完全沒有存在的意義、最重要的問題是在平以太行山脈和渤海邊爲中心的後進地區與混戰地區、在這些地區、強力抵抗敵方的政治經濟侵略工作、根據農民本能的要求和現實的慾望、滿足農民對中共榨取擾亂的反感總要、協擁護發管道、利用於戰鬥形態、強力與鐵路愛護隊保持完全的連絡、或依自衛組織力圖農民的武裝化、使結成強大戰地經濟的武裝護衛團、這是一種方法、只與憲兵警備隊協力實行宣傳工作、訓練工作、也是一種方法、

二、宜確立經濟國防、這個工作只是完全把握資料爲其先決條件、倘勿論順合作的職員、僅大聲疾呼、使以口舌宣傳、是不能收到實效的、當職員的人、應該親自到各鄉村考察、查問合作社的經營方針、是否正確爲合作社員所理解、販賣的貨款、是否沒有差錯、確實交給社員、購買物品的數量、是否符合、各社的需要、行爲有無可疑、不僅的殷索剝削情勢、有發現舞弊情事、則要嚴格去總要資料分析、才能知道真民心、凡有法中小農民的活動事、才能確實運用資保其宜、像這樣做去、才是達成經濟戰的經濟國防的正道、

敵地區內的合作社的活動、能否振興、緊於經濟封鎖的完成與否、推進的積極條件、是不論如何、總要站在重點主義、擴一、治安的良否、就是、……二、經濟疲弊的村落、以頻重的檢討、

……疲弊的村落爲對象、效果較大、不但能使農民增加購買力、也能發動積極的意志、並且由合作社本來使命看起來、尤能夠喚起自主的觀念、三、特殊產物的地區、凡有出產爲農民所要求的切要的商品、或農產物的地區、都要取爲對象、加以檢討研究、調製發達的地方、一切生產物的交易、或斡旋販賣、尤要農品具體的方法、四、指導力量得以普及的地區、指導力量的界限、尤須特別考慮、雖有良好的辦法、若超出範圍以外的時候、恐怕因爲人不斷的遊離、合作社的本身、反變成中共有組織的培養地、倘如指導力量很微弱的地方、祇行組織的發展、祇實行煤炭的配給、每至全部資用敵區、以前都有這種情形、五、日人亦須積極協力、華北合作社不是僅爲中國一方面的關係而存在的、都是以確立華北必需物資的自給自足體制爲目標、一般日人的食糧與其他必需物資、都要由華北生產、所以合作社與日人及日人的商社、也有密切不可分離的關係、例如日人所食的米穀、所穿的衣服以及一切日常用品、都要由農民經過合作社提供出來、由此觀之、日人商社應當與中國方面、協力推進、這是非常必要的。

同心合力推進新民會的工作

新民會的工作、是領導人民、剿除共匪、保持治安、復興農村、建設中國、並與日本合作、復興東亞、我們要同心合力、推進這種工作。

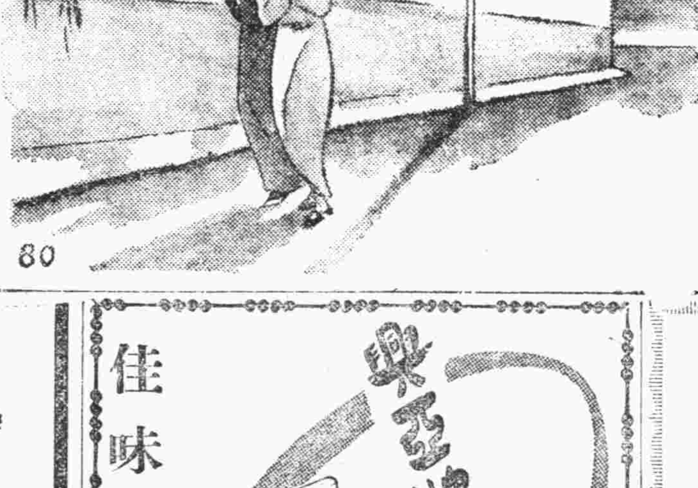

虞美人

許瀛滄 著

第五章 愛神像前之盟誓（6）

這一遍話、譚思禹是隨走隨說、婉儂跟他併着走、不斷的拂着臉兒底眼淚、但這淚、不是爲她自己流的。「原來、人生更有難於我！」一個活潑的長於相當富裕之家的兒童、八年來竟變成憂苦的少年、無怪他變不的要疑心、要生氣、以爲人對他加了白眼、他的神經是已被生活打成病態了！他是可憐的、他安慰過我而沒慰過他的人！……」婉儂想着、又聽譚思禹說：「我們見上兩面、曉得各人這幾年的生活了、知道彼此應然同是顛苦、但身體、意志、靈魂、還都十分健全、彼此就放心了、我們都是青年人了、又因性別關係、若常在一處、雖免招人說會、而且無論在現實環境上、或過去的友誼與道義上、我們都不應當比朋友再進一步！婉儂是過去、據住他的手、感動地、悲涌而嬌羞地說：「不！我要再進一步！」譚思禹回身征住了、明澈的月光照耀着他清秀俊逸的面容和身體、如中國的李白西方的拜倫與王爾……

德、那樣値得崇愛的詩人。婉儂揚臉觀察地如夜合花似的笑靨的笑臉、小口裂吐出來一顆顆無形的珍珠、隨着月下的荷風送入譚思禹耳中、輕靈細細細地呢囈地說：「我說：「一咱們得更進一步、作、比早先更要好的朋友！永遠……永遠也別誤會了、永遠彼此知道彼此的心吧！」譚思禹點頭說：「自然！不過怕我在北京住不了多久。」婉儂一驚、立刻又借別處看他、憂鬱地問說：「你不是在別處也沒有別的事作嗎？」譚思禹說：「在浙江、我總還有幾家親友、可以輪流着去寄住、寄食、在北京我除了一個小時的朋友、一婉儂嬌媚地笑了笑。譚思禹說：「我說的這小時朋友就是你、你是我的知己、我們並不是泛泛的友誼、我說的這是早先與我們住過鄰居的、他小時跟我拜過盟兄弟、他叫李涵、現在燕京大學讀書、家境還相當的富裕、這些日我的生活多仗他接濟、若只憑我投稿所得是不夠用的；其次是很放之、他跟我只是一見如故、他有個通兒在上海報館作編

了！我們的前途還有光明、剛才找一個人還感覺有灰心、悱惻、現在找到覺得很充實、因爲你能幫助我！」於是婉儂就以清麗的語言、款款地訴出她八年來風愁雨暗的青春。

在婉儂面略地訴過別後身世之後、譚思禹更爲感動、惋惜、且慚愧自己這幾日對她之不諒解。他們談的話很多、相距得很近、走得又很慢、但不知不覺就走到了南長街、這條寂靜長平坦的街道、織女橋——詩意的、使兩個人心中都撩起美妙幻想的一座並不偉大的建築、有小溪疏柳點綴其間、譚思禹就住在這裏路北的一個小門。隱在橋欄旁、月光儘撫着他們的頭髮、他們又說了一會、譚思禹就說：「你不想進去見見賓瀛華嗎？」婉儂攜手說：「不、天太晚了！」

輯、說將來可以把我介紹到那兒去。所以我想、我回在北京不能長住！」婉儂說：「你走後、我們還可以時常通信、我想我以後不能再有什麼不自由了、我們的恐偶願緊永遠不要斷、我願意我們作個終生的友人、因爲我覺着只有我們彼此環境相同的人才能彼此知心、互相幫助；環境稍差一點的人全是靠不住的、而且我有一個最要好的同學、葉榮慧、你走後這幾年、惟有她還能安慰我、指導我、她最近回蘇州去了、她說將來可以在南方給我找個事作、我們將來或者還能在南方見面。」譚思禹說：「你不是初中才畢業嗎？你不能再升高中了嗎？」婉儂搖頭說：「不能！家庭的環境跟經濟都不允許我了、但我並不感覺悲哀；對啦！我也得把這些年我的事告訴你、我這幾年在經濟方面似乎比你略好一點、可是家庭的關愛、濟人的歧視凌辱也並不比你稍強、我說說、你聽了可別難過！我們現在都不應當再作無用的傷心

頭痛聖藥 新腦

註冊商標　醫學博士森田資孝先生發明

立止頭痛！靈効如神！！

腦新如遇頭腦疼痛非常難忍時、頭目眩暈神智昏迷時、或讀書過度精神疲倦時及惡醉宿酒未醒時、倘速服腦新可立見奇効、其効若響、服後三分鐘、頓覺頭目爽快神智清新、苦痛若失、有如夜月秋遊能有心曠神怡之妙、此偉績確爲本劑獨具之特長、且雖連續服用、對於腦神經或心臟胃腸等、決無副作用、亦無影響、孕婦服用亦無害

主治：偏正頭痛・頭沉神昏・頭迷眼花・腦筋疲乏・精神憂鬱・面神經痛・宿酒惡醉・暈船暈車

包裝：四包裝 七十包裝 三十二包裝 三十八包裝 百六十包裝 六十三包裝

★腦新、除本國外尚有粉末錠・實售意見。★隨意可用、效力與「人丹」藥粉相同。★各地藥房均有出售、名地中西藥房均有代售

大阪本町 荒川長太郎合股公司

佳味芳香

北支烟草株式會社青島總代理店 大和產業公司

副代理 萬利煙行

青島萬利烟行廣告 招用男女推銷員 聘訂各地代理店

啓者本號代理大和產業公司總代理北支烟草公司出品參秋、興亞、燕京、萬壽各牌香煙各地有願經銷者即請駕臨本號接洽或函商亦可無任歡迎再本號擬招用男女推銷員各十名有願應者即希來本號面洽爲荷

萬利煙行 青島河南路四九號 電話二一八八二

本市分代理：協昌五金行 山東路、萬福臨 河南路、萬福春 膠州路、誠記、義昌 濟南路、萬春號 長興路、隆 大成堂、滄口 大馬路

三愛趣牌皮鞋油 HHH BOOT POLISH

總經理 膠州路金森洋行

藥製冷香霜 專除雀斑粉刺

福聚和號鳴謝啓事

敬啓者敝號於本年十一月十九日夜間在淄川路五號第二倉庫被盜竊去棉布五件半價值國幣萬餘元當即報告市北分局蒙蘇局長河合指導員暨率巡官武方田警長玉印事張炳章諸君於三日內將案破獲並將原貨如數點交敝號該分局辦案迅速廉潔從公敝號感激之餘無以爲報謹登報端聊表謝忱

福聚和啓

青島特別市公署布告

爲布告事案查本署現擬拍賣攤販建設局請印製本市區域全圖及市街圖一案各商有願承辦者可自即日起於每日本署辦公時間內逕來本署總務局經理科索要股領取標什詳爲閱覽後填具標函於本年十二月二日上午十一時（標準時間）送交本署以便投標此項標函統限於本年十二月二日上午十一時當衆開標過時概作無效此布

中華民國三十年十一月二十八日

市長 趙琪

注意：本案投標保證金二百元正

中日締約一年來
東亞局勢及外交之進展
國民政府外交部長褚民誼

中日條約經雙方開誠研討與慎重審議之後，於去年今日，正式締結條約，締結的基本精神，即在中日兩國發願爲友不願爲敵，因中日兩國，文化相同，壤土相接，相合則共榮，相離則兩傷，這是自然的道理，不幸過去兩國，相處關係，未曾明確，努力目標，未能一致，所以糾紛迭起，經數年的血戰，耗鉅量的犧牲，雙方始澈底覺悟，中國深知苟無日本之諒解與援助，則國民革命難於成功，日本甚知中日兩國苟於平等互惠之立場，作軍事外交之提携，經濟產業之合作，則中國之日趨強盛，實於日本有利而無損，所以中日兩國的提攜合作，是自然的趨勢，況且晚近的世界潮流，因國際戰爭的劇烈，往往由利害相同的數國堅強結合，外則共禦侵侮，內則共謀福利，決無能超然自外，仍標榜光榮的孤立的，我國處列強環伺之中，要想以一己之力，抗強鄰之暴，其勢實難，必須尋求與國，而東鄰日本，便是我們最自然的友人，兩個接壤的國家，同文同種，同處東亞，同受外力的牽制，不致力同心，攜手共進，反互相猜疑，互相嫉忌，事之可悲，無過於此，幸日方觸然設計，日本不以戰勝國自處，我國不以戰敗國自處，捐棄宿嫌永歸於好，正式締結條約，謀兩國百年的大計，奠東亞永久的和平確立中日共同生存共同發達的基礎，條約內容悉經公佈，國人知之甚詳，無待言之，便是政治上彼此互尊主權與獨立，經濟上以平等互惠爲基調，凡所措施，必求互受其利，一年以來，兩國政府當局，苦心孤詣，求其實施，如許多工廠的交還，一部統制的移管，都是這一年來努力的結果，雖因格於環境，條約未能全部實現，但雙方實在之理解，親善之同情，與力求貫澈條約精神的勇毅及信心，則始終如一，這是條約前途可以樂觀的徵象。或有人要責難，說約條雖經簽訂，但一年以來，實績如何，不免令人懷疑，這裡有兩條辯解，一，條約規定今後中日兩國的根本關係，和共同的目標，根絕兩國衝突的原因，樹立兩國親善的模楷，非一朝一夕，所能停妥，必經長期努力，方能貫澈，並且條約規定，類多原則，運用之際，實施之時，對於具體問題，尚待另行議定，決非短期內可以完成的。二，在日軍駐屯期內，繼續其作戰行爲，吾人固忍受許多不便，但日軍撤退之期，須在兩國間恢復全面和平戰爭狀態終了之時，而全面和平的恢復，戰爭狀態的終了，因渝方的繼續抗戰，遂還不能實現，此種特殊事態，如不早日解除，則一部調整計劃，凡有涉及日方軍事行動的，一時很難實現，而民生疾苦，一時亦不易解除，所以渝方盲目抗戰，不但虛耗國家僅有的元氣，消滅民族殘餘的精力，並且阻碍條約的實施，加深人民的痛苦，重慶的民族英雄，實在是中國的罪人。締約以來已經一年，這一年中的東亞局勢隨世界情勢的激盪變化，而愈加緊迫，其間變化約分數期，當條約締結的時候，法國已經降伏，德國在歐陸的霸權，幾已確立不移，那時的俄，雖說畏懼德國，但是心懷恐懼，大量的軍需援濟，仍源源流入德國，重慶依違於俄德英美之間，維持着微妙的局面，其黨爲蘇聯援助，由加深惡解，但是重慶當局終未能覺醒，然於懷孕其內非常劇烈，到了本年六月形勢一轉，德蘇兵戎相見使渝方從進退維谷中解救了出來，蘇聯援濟已經斷絕，不得不全面偏向於英美，英美對渝方的策動，也日益頻繁，重慶赴美代表，絡繹於途，完全變受美國的牽制，順從美國的指使，使美國得完成其在遠東的衛遣和太平洋的經營，洽日本進駐越南，滇越緬路封閉，渝方深受打擊。美國中心恒恨，因爲他在遠東的勢力，岌岌可危，勢將被迫後退，因此利用渝方之心急切，所謂ABCD陣線，於是成立，渝方不惜盡其殘餘的力量，爲英美權益作屏障，給人家從火中取栗。最近日美關係，因很緊張，但未必無緩和的希望，渝方大大希望太平洋多事，其實太平洋戰爭一起，倒霉的先是重慶，因爲ABCD陣線中，渝方是最脆弱的一環，兵家所謂乘虛而攻最脆弱的地方，必先遭受嚴重的打擊，經過這幾年的戰事，自救不遑，還想替人出頭，共德何極，渝方宣傳以爲轉美國之力，可獲最後勝利，其實振振，一部不知世界情勢的國民，往往受其蒙蔽，不知日美戰事，未必發生，萬一爆發，日本利用其在越南的海空據，乘虛而之敵，併力西進，試問首當其衝的是誰，恐怕美國未動毫末，重慶已經保不住了。我們的方針，是不論世界情勢如何變化，我們始終以不動的信念，強化中日的和平軸心，努力國內的復興建設，如果自身沒有力量，任何有利的機會都無法利用，如果自身有力，任何難局，都能打開，使不利於我的局面，變成有利於我，我們的目標，是和友邦攜手邁進，努力使中日條約量實現，收拾戰後的殘破，充實自己的力量，內求全面和平，外求安定東亞，苟是傾渝方所言，處變敗之餘，猶能振奮於列強之間，不但欺人，抑且自欺，結果只速禍而已。還都以來，國府對外政策，在親善日友邦之正當權利，並調整其關係，增進其友誼，此項政策，力行圖懈，以迄於今，尤以條約締結，以後我方此種精神，充分表現，所以德意義諸友邦，在本年七月相繼承認我政府，使東亞復入於正常狀態，藉彼此得謀合作共濟時艱，藉以安定世界的危局，促進世界的和平，尤以德意義等國，現在對共產主義國家，進行英勇的鬥爭，此與吾人之反共精神，契合無間。吾人的最大目標，在條約前文，已經明確規定，就是惟互東亞永久之和平，進而貢獻於世界全體之和平，我人此種努力於和平的意願，在舉世擾攘的今日，實足爲一種安定的勢力，吾人今後仍抱最大的決心，力求條約的實施，完成建國的大業，希望重慶能夠悔悟，知道無底抗戰，徒使生靈塗炭，從此幡然改計，使全面和平，早日實現，使國家民族，猶存命脈，全國上下，一德一心，致力於生產，努力於復興，則中國前有前途，如果執迷不悟，那麼將來的功罪，自有歷史作嚴厲判斷的。

對美國主張舊原則 日本國論已一致
以決意邁進既定方針

【東京二十九日專電】日本情報局發言人岸井氏，頃於二十八日申稱，赫爾美國務長官致美國日本代表照會文書，業於二十七晚到達東京，岸井氏對於該照會內容拒絕發表，並稱渠不知日本政府將於何日作答，再ABCD諸國代表，及日本駐華府代表，尚未事行正式談判云。

（東京二十九日中華社電）赫爾美國務長官，二十六日對於野村來栖兩大使，面交關於美國對處日美交涉態度之文書，該文書可謂，關於四月以來會談經過加以總括的敘述，亦關於美國對日美交涉之態度，予以闡明之覺書，認爲現在日美交涉已達到結論之階段，惟吾人述及面交文書之內容，但由外電所報，加以判斷，美國在此項對日文書似依然墮迷固執美國所謂諸原則，忽視東亞新事態，對於日本解決自事變之不動立場加以根本的否認，而此次舉行日美交涉，美國甚爲重慶方面之主張所牽制，予以以代表其利害之印象，此事當然爲傾其全力打倒重慶之日本所不喜，不得不令人懷疑美國之誠意，野村大使二十六日午後與外國記者團會見時聲稱，吾人須先檢討日方面交之文書然後考慮如何應付今後之日美會談，此可視爲日本政府之態度也，日本政府對於日美交涉之根本方針，已包含東條首相在臨時國會聲明之外交三原則中，從而美方對日之文書之際，須以當機對此爲範圍，自不待言，若如外電所報美國方依然固執其原則論，主張古舊之九國條約適正論，則與美國繼續交涉實屬困難，乃自明之理也，日美交涉恐將逢着決裂之危機矣，新念世界平和之日本政府自應力促美方之反省，惟在交涉已到最後關頭之今日，我人以爲維持太平洋之平和，乃日本之使命，須在既定方針之下，堅其決意，此固日本國內一致之輿論云。

日報之論調

（東京二十九日中華社電）二十日東京各報關於日美交涉之論調如下，

東京日日 美國二十六日面交我方之文書內容，雖於推斷，然自美國在此次舉行日美會談時，仍與英蔣印重慶保緊密連絡，事實推之，美國基本的對日政策，在維持對日包圍陣，將繼續阻止日本向大陸南方發展已不可爭，美國依然維持援蔣政策，時日美國立根本的調整即不能期待，美國邁信其國力，且依存對日包圍陣，欲貫澈獨善之主張及見解，則美國須負會談決裂之責任，日本不可不速行出於其認爲必要之途徑。

朝日 若如來電所傳，美政府固然執其從來忽視正義及現實之原則論，交涉之成功絕望，日本爲日美間和平，及世界和平計，自當作善後努力，以至最後瞬間，然而今日四圍之情勢大一觸即發之獺，不許交涉之從事遷延，從而我國勢不能僅希望和平，以圖自便矣。

會談前途尚未絕望 悲觀論爲時過早
美各報批評過甚其詞

（紐約二十八日中華社電）日美會談美報之報道態度，以二十六日赫爾長官對日提出文書爲契機，已顯著悲觀化，二十七日來栖野村兩大使訪問羅斯福大總統後，一般仍爲悲觀論所支配，如綜合其報道態度，二十七日之白宮會談，雖無停止日美交涉之意味，無談判之成立被視爲相當困難，多觀測日美關係已遭逢危機，然與如斯一般新聞報道悲觀的態度，另對事態頗關心之消息界謂，略會談不見未必達到如斯重要階段，赫爾長官對日提出之文書，如各新聞報道，其爲今春會談開始之際出發點，不過以原則論折衝數個月後，如斯單僅原則論，不見再論議，赫爾長官之文書，於來栖大使到着後之會談已劃一段落，可視爲更進而第二階段之出發點云，此點一般新聞報道亦指摘以二十七日之會談，無斷言爲「別矣會談」，惟以二十七日之會見羅大總統以赫爾長官所提出之文書之趣旨，更加詳細說明者，因以何等無進展觀之，不過出以悲觀的結論而已云，又據合衆社華盛頓電稱，關於白宮會談對太平洋事態以有密接關係之外交界之觀測，羅大總統於二十七日之會談，與當時對美國立場，同時對來栖野村兩大使所交付，以資今後繼續會談，陳述個人的意見，謂，會談現遭逢重大化之觀測，消息不確，更關於日美關係之前途所傳見解如左，羅大總統假令對二十七日之會談假定未與以何等新方針，因是漸定日方放棄繼續會談之希望尚早，且更進一步會談縱令全然入於停頓狀態，可見日美均採楷靜觀主義爲至當，而因今後日美會談之展開如何，謂日美關係立即遭逢最後破局者不能不謂爲尚早云。又關於一般新聞報道爲悲觀論調在支配的中，在紐約三報社，於其社說極承認因赫爾長官對日提出文書會談已達到決定的階段，所述如左，「如一般所傳人謂「應嫌立中止」等者，乃本未沿外交交涉之趣旨者，文書之內容各如所傳不過對日原則論之然也，日本再主張不容納者爲當然也，且其間赫爾長官質問，關係各國之意響，重慶有不重視會談經過之模樣，然如斯不僅以折衝重慶意見爲最高者明矣，如在遠東欲迴避戰爭，關係各國全部均非讓步不可云，示消極之論調，復有名之批評家合衆社德洛遜所說謂，如通觀迄今日之日美會談，雙方向平和維保從事眞摯努力者明矣，如考慮會談所遭逢幾多重大問題，會談之歸趨雖未瞭然，然全本日關係國間爲明尚有能維保平和之意圖，因其充分證憚此不能謂多云，而非難悲觀論云云。

交涉終結說 羅總統否認

（華盛頓二十九日中華社電）二十八日白宮新聞記者團會見席間於日美交涉已近終了之感，一般普遍化中之際，在相當緊張之雰圍氣中，於午前十一時舉行，羅大總統面帶喜色，答復記者團，以二十七日與野村來栖兩大使會見爲中心，相繼所發質問，而大總統暗示美政府重視日美間之情勢，一方否認日美交涉終結說，尤爲人所注目，即大總統先述「余本日午後即赴溫泉擬留彼至來月二日，惟不知能如願否，諸君或者質問何故不知，其理由係將因今後之情勢而被招還也，此暗示渠對休養旅行雖不變更，然視日美關係之變化如何，隨時歸還華盛頓，嗣即發表左揭文告，重頭調之，在美國與西班牙，葡萄牙，中南美諸國間航路航行中之美商船不予武裝，在太平洋航路航行中之美商船，在現在情勢之下，亦不予武裝。記者團質問大總統所謂現在情勢，將繼續至何日乎，大總統答稱，此視今後情勢之推移如何而定，又謂關於日美關係，但首不作較現在更詳之公式批評，某記者問，交涉可認爲已終結乎，則明確答以「否」字，又關於二十七日日美會談附言如左。二十七日會談時，野村來栖兩大使並未面交文書，日方對於某種文件答覆，二十七日會談並無何等新發展。

英方觀測 似較前樂觀

（倫敦廿八日中華社電）關於日美會談，倫敦泰晤士報華盛頓電，始終作悲觀的觀測，不作最後的結論，反是路透電及每日郵報特電，均傳會談之重大化，故寬相難以豫測，要之英美兩國政府對於日本關於太平洋之主張均不能遽予同意，從而欲從根本處理太平洋之危機，目前實屬絕望，然欲回避危機，依然有交涉之餘地，日美兩國代表今後仍將繼續進行會談，會談內容業經哈里法克斯駐英大使，本日電告政府，英國之立場亦經詳告美國政府，惟嚴守秘密耳，英當局二十七日關於華盛頓之消息，以其爲大體未出臆測範圍，加以全面的否定，惟言對於日本政府之動向，將加以慎重之檢討，一方英美兩國憂慮日本或將採取特別手段，故英當局請言論界慎重，合報華盛頓電報，則謂諸該當局之憂慮，可知日美交涉可以成立之觀測亦甚有力，有人以爲回避太平洋危機，乃消解危機之前提，予以歡迎，消息界先週對於日美交涉曾以三對一作絕望觀測，至週末此種觀測稍緩和，上院已乘觀傾向東稍增加云。

陸軍徵集 能操日本語者

（紐約二十九日中華社電）紐約評論報二十八日刊載由華盛頓來之情報稱，美國陸軍省頃佈告謂，在全美兵士中能操日本語者急速報名，關於右項恐因此時局下，以備特別任務而出此舉也云。

美國遠東軍 重要人事更動

（馬尼剌二十九日中華社電）美國遠東軍司令部，廿八日發表重要人事調動如左，摩克魯提大代將任菲律賓軍司令官，任呂宋島北部司令官愛德華准將代將，任遠東軍參謀本部員。

夏威夷美軍 非常警戒訓練

（檀香山二十九日中華社電）當地美陸軍當局，由二十七日半夜起開始實施夏威夷軍官下之全陸軍兵士之非常警戒訓練，並將此等陸軍兵士配置於夏威夷全島之軍事重要地據點，及交通路之據點，以及橋梁通路等，使其担任哨戒任務云。

美陸海軍首腦部 舉行重要協議會

（華盛頓二十九日中華社電）羅大總統二十八日正午於白宮召集史汀生陸軍長官，諾克斯海軍長官，馬夏爾參謀總長，斯他克海軍作戰部長等，陸海軍最高首腦部，赫爾國務長官亦列席，作重大協議，會議內容雖未公表，然在日美交涉緊迫之際，頗惹各方面之注目，長官因出席該會議，乃中止自正午起與新聞記者會見之預定，而赴白宮云。

羅總統休假 赴溫泉靜養

（華盛頓二十九日中華社電）羅大總統因感謝祭休暇已將日美會談延期，以交涉已達一段階爲機會，二十八日午後三時羅氏已搭火車赴溫泉別墅，預定在彼休養數日。

荷印態度 追隨美國方向

（巴達維亞二十九日中華社電）日美會談之於荷印直接有重大影響，故成爲此間朝野注視之的，華盛頓情報一至，一變尚未接讀詳報道，然結局荷印似將採追隨美國進行方向之方針，李特曼情報部長二十七日談話稱，荷印尚未接正式情報，然荷印方針，關於對日關係之調整，則與美國同其步調，理解日本荷印間之經濟的必要，乃爲第一義，余乃言日本有在某點上修正其現在政策之必要，荷印對於日本恢復通常通商關係一節，原則上並未反對云云。

歐人在新秩序下 始能得生存
德方批評全歐會議

【柏林二十九日專電】德國外交部，頃於二十八日對樞軸十二國代表在柏林召開延長反共協定之會議稱，爲「第一次全歐會議」，並指稱，歐洲之現時並無在各種秩序中，加以選擇之可能，但歐洲之經濟政治倘能達到健全，則歐洲各國將來必能獲得生存，欲達到此目地，每一歐洲人民必須具有勤勞與犧牲精神，與布爾雪維克政府，加強作戰爲勢所必需之事云。

【柏林廿九日專電】柏林各報對各國代表離京之機，對「第一次全歐會議」皆撰文闡敘，「干預報」稱，「主要工作業已完成，僅內部工作待理而已」，「柏林地方報」，由各國報章對該會議之評論，證明「世界歷史暗示歐洲人民眞在新秩序下方得生存」，「柏林日報」一稱，布爾雪維克已被反共協定之堅壁所驅逐，而將同盛格爾瑪克遂國家，進行其破壞工作，「將來必有一日蘇聯國旗將飄揚於倫敦，紐約，及華盛頓之大空，此正爲羅斯福，邱吉爾，及其合作者所持政策之結局也。

西國之政策

【馬德里二十九日專電】德元首頃於二十七日延見西班牙外長史尼爾，德外長李本托洛普，義外長齊亞諾，及駐西，義，德合大使在側，晤後見此間報界，各報章均以大字標題爲「西班牙仍堅持大陸政策」，「歐陸即將完成道德之統一」，「歐陸聯合已有一致原則」等語云。

紀念會閉幕 各代表返國

（柏林二十九日中華社電）自二十六日迄至二十八日三日間，在此間所舉行，關於強化歐洲之內部團結，及歐洲打成一片，向中外示威新秩序建設之防共協定締結五周年紀念慶祝典禮，所由前線歸來之希特拉總統，與各國代表作最後特別會見，而告閉幕，各國代表已於二十七日午後分別由柏林啓程返國云。

莫斯科及列寧城 日夜遭德機猛炸
德軍逐漸肉迫赤都中

【柏林二十九日專電】德元首大本營司令部，頃於二十八日中午公布戰報如下，

（一）蘇軍二十七日在高斯得夫附近，及在唐納資流域藉飛機并坦克車之掩護，實行反攻，皆遭重創而後退，前線若干點陷繼續激戰。

（二）東線中區紅軍主要防線，已告突破，德軍砲隊，轟炸列寧格勒外之蘇方戰艦，德空軍照常在前線破壞蘇方鐵道，日夜攻擊莫斯科及列寧格勒兩城中。

（紐約二十九日中華社電）據二十八日美聯社格維錫夫來電稱，自摩伐斯克目指莫斯科勢如怒濤繼續進擊中之德軍部隊，擊碎紅軍反擊，既達到距赤都五十八公里以內之地點，同時資拉近郊某都市既入德手中，都拉又在德軍猛砲火內云。

遠望遭德機轟炸起火之莫斯科渡河進擊中之德軍部隊（電送照片）

斯塔林之子 在東線被捕

【柏林二十九日專電】據德軍主管方面二十八日公佈文告稱，德軍某裝甲戰車師在東線進攻時，曾共俘敵軍六萬名，斯塔林之長子，亦在俘虜之列，該師於四月期間，曾擊毀并奪獲紅軍坦克車四六九輛，其中五十一噸者多輛，各種口徑大炮七六九門，該師因建奇功，長官九名，獲得鐵十字勳章云。

芬軍活躍

【希爾辛基廿九日專電】芬軍司令部頃於二十八日公佈戰報如下，漢哥，加里林地峽，及斯維爾前線，紅軍砲火活躍，不停發射，芬軍炮兵亦予還擊，擊毀紅軍陣地，堡壘及包式炮位等，萊杜加湖沿岸芬軍，屢次擊退紅軍反攻，東線方面蘇軍謀企圖進襲處告潰退云。

蘇當局指示市民 市街戰要項
似決意死守莫斯科

（莫斯科二十九日中華社電）德蘇戰局今也已達最後階段之莫斯科攻防大戰，蘇聯當局似鞏固迄最後死守莫斯科之決意，二十七日由紅軍機關報「赤星報」對全民眾指示市街戰要項如次。

今也蘇聯全民眾，與赤軍打成一片而當敵，不顧一切犧牲，一氣前進中，際此危局形式也，市街戰尤爲最重要之戰鬥，鐵筋水泥建物及石造建物等多層者，適於市街戰，此等各層以砂囊設施防禦，又作鎗眼，不能不與隣接建物採取連絡，對重要建物以防衛隊特派一小隊乃至一中隊位之兵力，在各住宅地帶之周圍，在建築防禦各處造深一米半至二米寬三米乃至四米程度之對戰車砲砲座，其前面埋地雷，在市街廣場路地公園等處，應一律掘壕壕，若鄰接建築物敵足佔領時，一步勿退，又鄰接之居住地帶，被占領時，絕對不退卻，由敵之橫或背後，迄繼續最後射擊，不能不援助吾方反擊云云。

里比亞戰況

【羅馬二十九日專電】義軍司令部，頃於二十八日中午公布戰報如下，北非里比亞戰事增加，於二十七日在托布魯克前線雙方砲戰活躍，英軍砲火猛烈，中區開闢地及索爾姆區英軍隊及步兵發生激戰，英方損失勿重，英軍俘虜人數與日俱增，托布洛克綫上空英機三架下墜，「薩伏那」師亦擊落英機一架，本月二十六夜英機空襲爾那濡炸，其中一架墜地。

傳蘇聯船隻 擬假道海峽

【昂哥拉廿九日專電】外傳蘇聯政府，曾要求土耳其政府，允許蘇聯拖船十艘油船八艘，假道海峽前往黑海山大城事，土國官場人士二十八日未予否認或證實，并指陳設若該拖船隻純係商輪，根據蒙德婁協定所規定，凡交戰國家之商輪載貨物，不發生問題，無須申請許可，皆得通過海峽，設若該批船隻係海軍輔助船隻，則不予通過也云。

義軍在北非 俘虜英美記者

【羅馬二十九日專電】羅馬方面二十八日夜謠傳義軍在北非戰區俘擄倫敦英國廣播公司報告員華特，同時「紐約泰晤士報」記者蕭奈，及英新聞記者安徒遜，在同一地點被捕。

東菲義軍 放棄剛達爾

【羅馬二十九日專電】義軍司令部二十八日午發表，東菲方面，剛達爾區經多日激戰，四周英軍包圍，迄至二十七日下午，義守軍兵力短少，敵軍大隊遂攻入市鎮，義軍仍奮鬪抗戰，最後至午後二時，該區司令始頒令停止作戰，戰事告一段落。

（羅馬中華社電）義軍最高司令部，二十八日發表阿比西尼亞剛達爾二十七日遂向敵屈服，剛達爾爲阿比西尼亞西北隅義軍東阿之最後義軍堡壘，在英阿聯合軍席捲全阿之將，義軍孤軍奮鬥六月之地也。

義空襲統計

【羅馬二十九日專電】緣自本年二月至十月期間，義大利全國共發生空襲二三三起，發生警報達七百九十三次，其中高射炮火會出動者共一百三十四次，擊落飛機二十九架，擊中又二十三架，列次空襲下義方防空人員殉難者一三三名，負傷者三七一名，再同時期間北非方面義軍高射炮兵士陣亡者二十七名，負傷者二十九名，失蹤者一七〇名，被擄者三十二名云。

育仁堂 花柳 清血 追毒丸
專治男女傳染各種花柳毒症小便觸破魚口便毒淋症刺疼下疳潰爛梅毒折毒串瀰身結毒歸內將毒入骨筋骨疼痛神經麻痺化身起紅斑紅點及多年餘毒未清血毒不淨諸症曾經服藥不愈或注射藥針不能除根者服之均有特效每盒十粒定價每盒壹元加料貳元

育仁堂 奇效 立愈 白濁丸
治淋奇藥無論新久白濁下淋濁馬口尿道刺疼小便頻數風毒兜熱使白淋血淋後遺淋老濁常年不斷凡淋病出于方百藥治不好洗治注射不見效服之百發百中輕者一盒重者三盒即愈定價大盒兩元

育仁堂 婦女 化血 通經丸
此丸專門破血無論婦人處女經閉凝滯成塊氣滯血瘀不行三五個月經水不見肚腹脹悶逃至乾血成傷死胎不下諸症即服此丸立能通經破血百病化消保險無氣不傷胎者只用一付重者三付血下立愈孕婦忌服定價每付二元加料四元外埠函購加郵三角

青島代售處 金星藥房山東路 太和藥房易州路 春堂山西路 泉茂永錢膠州路泉盛永 西鎮汶上路 永世堂奉天路 遂口藥店 台東四路 萬和號奉天路 長春堂山東路
北京育仁堂 設在青島北京路大洪泰院內三樓

戒烟 黑白毒品 七日斷清
本院遵獨大宗德國最新藥品，注射，內服，皆用清毒藥，治療，無論烟癮大小，限一星期，完全戒清，戒除期內，不誤工作，戒後餘癮血液，絕無毒質存在，並保永不復發。
痔瘡 治療方法，新穎完善，專用藥水治療，使痔核萎縮，自然枯落，決無刀割，火炙，結紮，等痛苦，無論遠年近日，痔痔，外痔，脫肛，便血，瘻痔，及一切肛門痔症，一概包治，除藥期間，行動自由，並不妨礙各項職業。
山東路北首二〇〇號 濟業診療所

招電 遠話 路三 五一 十七 一一 號番
◉犬馬診療 經驗豐富
青島家畜醫院
◉門診出入 收費低廉

青島興亞學院 招收日語 新生
一、額數 男四十名 女二十名
一、程度 以初級小學卒業以上之學力者爲合格
一、授課時間 午後六時至七時八時至九時分二班
一、報名日期 十一月十二日起至二十九日止
一、開學日期 十一月三十日（星期日）
一、地址 濰縣路十號（西鎮小學校舍）
△簡章備索 電話二八七八三

青島新民報印務局
青島奉天路二一四號
電話(3)〇〇九一番 一九番 四二〇番
一、營業科目
印刷
活版 石版 寫真版 膠版 凸版……新式紙盒 精美日曆 五採商標
代製銅凸凹版
製造

華振氏藥房
本藥房聘有專門藥學人才調製各國處方所用藥料均選上乘按方調劑準確精良決不以贋品誤人以重道德諸各國成藥化學藥品及化妝用品等無不俱備定價特廉如蒙惠顧無任歡迎
山東路二十七號電話二四〇三四號

招募中國女店員
容姿瑞麗之十五。六歲起至二十二。三歲止小學校畢業以上者如願就者可來店面談能通日本語者特別優待有確實保證人
山東路 銀丁

中西兩用筆
鋼筆 毛筆 包括 一筆 一筆 兩用 經濟 便利
最新貢獻 奇異兩用筆
一筆裝配兩個筆尖 一筆能寫兩色字體 發售伊始特價每枝售十二元
●本行售出之筆一律永遠保用免費修理
中西兩用筆每枝特價只售六元正
注意 致送贈品
今天凡購任何兩用筆一枝或任何金筆一枝或一萬年毛筆二枝奉送左列贈品
1新型派拉蒙金筆一枝
2派拉蒙墨水一大瓶
3派拉蒙金筆一尖
4皆大歡喜雜誌一冊
青島北京路中華棧內
青島美利時行
總行法界馬家口通順棧內
支行日租界旭街北口路東
●外埠郵購寄費每枝另加五角
●各地分行 北京 濟南 太原 保定 石門 徐州 彰德 泰安 開封 新鄉 青島

派拉蒙金筆定期漲價公告各界
購請從速 免費立時刻可名取
新價與老價對照表

貨名	類別	十一月三十日以前定價	十二月一日起改售新價
派拉蒙金筆	新型	十二元	十五元
派拉蒙金筆	特種	七元	八元
派拉蒙金筆	甲種	五元	六元
派拉蒙金筆	乙種	三元	四元
萬年毛筆	特種	四元	五元
萬年毛筆	甲種	二元五角	三元五角

新價買不如老價買
將來買不如現在買

諸君欲購眞正嶗山茶晶水晶石眼鏡
請至 三山誠眼鏡公司
專採嶗山晶石 自設雷机工廠
營業四十餘載 馳譽中外
出品精良 定價低廉
堪稱華北唯一
青島即墨路五十五號
電話二一五八六三

請嘗香味觸鼻粒粒精選之甘栗
散步或會餐及集會時請駕臨二樓所設之大菜廳與品茗
西洋定食 日 二、五〇
西洋定食 夜 三、五〇
晝飯（咖啡付） 一、〇〇
以及其他飲物一品飯食均備歡迎友邦各界人仕惠顧
山東路 甘栗食事喫茶
AMAGURI-TARO 甘栗太郎
甘栗太郎 電二一七四一六

船舶運送部 通關運輸部
吉 吉田組青島支店
青島長安路三五号
電話(2)三二七九号

中日滿三國國交成立週年紀念特刊

中日滿三國國交成立週年誌感

林文龍

十一月三十日、中日國交調整條約簽字、同時中日滿發表共同宣言、互相承認主權之完整與獨立、而發生正常之外交關係。余於當時、即曾發表談話、表示無限之慶祝與期待、蓋因中日條約之內涵、純然以東方道義精神爲基礎、不計較一事之便宜、不斤斤於一時之得失、而係着眼於東亞永久和平之奠定、及人羣福祉之增進、正所謂棄小乘之見解、而取其大乘之目的也。

至於鄰邦滿洲國、自建國迄今、瞬已十年之久、基於天然之形勢、及事實之推移、國力增進、產業發達、早已具備現代國家之條件、東西洋先進諸國、且皆相率承認、因之、中國與滿洲國之關係、在共建東亞新秩序宗旨與理想之下、實有急速解決之必要、所幸去年於中日條約簽訂同時、中滿外交懸案、迎刃而解、今也、三國間使節往還、確已邁進共存共榮之實際矣。

韶華如駛、回溯中日滿國交成立、倏忽一年中、由條約精神所表現於事實上者、顯有長足之進步、例如華中華北各地日軍代管之工廠與礦場之交還、威海衛方面之中國海軍艦艇之讓渡給中國接收、除此、南京廣播事業、杭州文化團體等、均於此一年內、分別付與中國政府自行管理。尤其我華北一帶、自條約簽訂之後、不僅產業開發、著着進展、經濟合作、事事協調、則以交通事業而論、已有若干條鐵路、已經築成、還有正在興築、及正在計劃之中者、至於在共同防共責任之下、華北三次強化治安之進行、尤多友軍莫大之助力、凡此、皆係吾人衷心感激與欣慰不置者也。

總之、由於此一條約之簽訂、及中日滿共同宣言之發表、中國得到一切解決目前各項問題之條款、抑且同時與中國展開一條未來之大道、使中國可以自力更生、成爲獨立繁榮之新興國家、同時、根據和平互惠等原則、得與強盛之日本合作、在建設東亞新秩序之途程中、做吾人所應做之事、負吾人所應負之責、前途光明、日當與日俱進。

抑有言者、當此慶祝中日滿國交成立週年之期、正值太平洋風雲緊急之際、我東亞諸民族、目睹當前重大時機、惟有益加團結、連成一氣、藉以克服一切之艱危與困難、而達到亞洲乃亞洲人之亞洲的基本信念。何況東亞安定力之日本、早經準備一切、以期萬無遺憾、吾人惟有根據「中日滿共同防衛東亞」之方針、在各方面樹立應變體制、萬衆一心、以資應之、庶幾吾人今日之慶祝、乃有深遠之意義存焉。

中日滿共同宣言一週年紀念

日本大使館土田參事官

本日欣逢中日滿共同宣言一週年紀念日、聊獻蕪辭、共爲慶祝、並願與諸君更新覺悟、闡明中日滿共同宣言發表之淵委、而益發揚該宣言之精神焉。

溯自事變勃發以來、建設新中國之機運逐步推進、客歲三月三十日、國民政府還都南京實現後、越十一月三十日、南京政府與日本政府之間、因成立善鄰友好、共同防共、經濟提攜之三大原則爲主之中日基本條約、同時宣於是日發表中日滿三國共同宣言、於是中日滿三國乃以堂堂東亞盟邦、而互相提攜各分擔責任、共向建設東亞新秩序一途邁進、遂滿樹立共同之目標、端來共存共榮、吾人雖言確認東亞新秩序、或樹立大東亞共榮圈、然最切要者、當歸於「可稱爲其核心或偏軸之中日滿三國、各保持其獨立、儘量發揮其能力、互相提攜、一德一心、其體表現其綜合力於最高度」之一點、吾國之發展擴提、乃其根本條件也、而在南京政府方面、則自成立以來、雖當於困難艱難之際、然仍奮於反共和平建國之大旗下、得有長足之進展、本年春、業由德義等九國正式承認爲中華民國之唯一中央政府、此事亦間屬當然而於華北方面、在華北政務委員會當局之指導下、由於官民一致之協力努力、與挺身活動、不論政治、經濟、產業、社會、文化各部門、皆有顯著之發展、且有一闊圖發之勢、亦非過言、日本方面因其國展次推進治安強化運動、治安之確立、更有令人注目者、華北現已化爲安居樂業之地、此點殊堪敬服、吾人爲使華北成爲中日滿三國協力之模範地區起見、此後不可不繼續努力、此外與日本有不可分關係之滿洲國方面、建國僅滿十年、在此短期間國運之興隆進步、誠有足令世界一般人士驚異不置者、吾人應對滿洲國所盡之絕大努力、表示十分敬意、現在圍繞東亞之國際情勢、雖然帶有

衛光榮之神州事屬當然、且亦日本歷史、所明示者也、然無論事態如何、中日滿三國若鞏固團結而益發揮其綜合力於最高度、則有恃無恐、不特得以排除外部之壓迫妨害、建設以東亞諸國共存共榮爲根幹之東亞新秩序、亦得早告成功、吾人深願值此三國共同宣言成立之佳日與諸君益喚起一番新覺悟、共體共同宣言之精神、本於正義之東亞永久和平、及其防衛、而以孟子所謂「居天下之廣居、立天下之正位、行天下之大道、得志與民由之、富貴不能淫、貧賤不能移、威武不能屈」之大精神、並以「履正而不懼」之決意而邁進焉。

論評　東亞新秩序的基礎

建設東亞新秩序工作、已經有了相當成就、這種成就像是奠定基石、還未達到全部完成、這時或者還有少數人不甚明了、但是處在世界動亂局勢下、中國的運命全繫於東亞新秩序保障生存、離開此點、前途就不堪設想。

我們爲甚麼起而建設東亞新秩序、因爲舊秩序已不適於吾人生存、舊秩序太也腐敗危險、這種秩序的生殺全爲歐美霸據、若不積極予以打破、中國永遠是沒有希望的、但是建設一件事情並非容易、尤其是有關民族興衰的大事業更不是容易的、沒有力量和決心、不能做到、有了力量和決心、沒有機會亦不能做到、現在力量與決心俱備、機會已來到、正是我們東亞民族覺悟、起而推翻舊秩序、建設新秩序的大好時機、亞洲民族莫勿再忽略。

歐美爭殖民地的對象是中國、可是中國倘能毅然加入東亞共榮圈內、歐美也無可如何、東亞新秩序的任務是全東亞民族負担、打定基礎的則是中日滿三國、此三國必須三國共同一致、才能達此重大願望、如果有一國[illegible]、因爲、使害事非淺、現在正是中日締交及中日滿三國發表共同宣言的週年紀念、我們回溯一年的經過、對於宣言的意旨、做到何種程度、應加以檢討、努力邁進實現這種提攜、與同防共合具精神、東亞新秩序基礎、全在於茲、將來的完成、亦基於是。

中日滿國交成立一年的幾件事（四）

梁明正

大柵欄是在民國十幾年罷、彼時我也在北京也常乘電車、單說有這麼一天在電車上遇見了這麼一回子事、一位坐在電車上的芝麻綠豆官向一位老頭問：「到西單上這車對不對？」老頭以爲不是問他何後面有了看沒有回答、芝麻官把眉頭一皺「拍」的一個耳光子打在老頭臉上、老爺是問你你他媽的不知道嗎、一接着又罵又打、終了幾位乘客勸開了、把老頭趕下車去、芝麻官還在車上罵不休。兩相比較社會比早先怎麼樣、不必用來吹膨、您心裏明白、對不對、二哥。

（四）市場巡禮

這年月摩登多了、不僅是姑娘們的服裝摩登了、而且連百貨公司和商店的門面也摩登了、就單說紅綠燈和太陽燈比早先多的多了、可要是遇個禮拜天到市場逛逛到是十分寫意。

且說上一個禮拜日約好了甲乙二位朋友、商定了逛市場、在王府井南口開慢步向市場進行、一路上十分熱鬧、有笑有談。

甲：你們就現在生活程度高了、怎麼比從前的生活反到優裕起來了。

乙：生活程度固然是高了、可是收入也多了、收入抵得過支出當然生活可以優裕、這叫做水大漫不過鴨子去。

甲：你說的這話太好、你看飯館不是貴了嗎、可是飯座仍然是那麼多、洋服不是貴了嗎、可是新開的洋服店、挺多、這眞是水漲船高哩。

乙：這全是當局者領導有方、所以社會才這樣進步。

他兩談着天我都把眼睛擱在了摩登的身上、皮大衣裹着嫋娜的身軀、因爲後跟太高一步一找重心表現着風擺楊柳、眞令人饞涎欲滴、然而深明瓜田李下之義。不拐彎抹角一霎時來到市場南門、斯斯文文的擠了進來、處處是商品、處處是遊人、跟君子國一樣和和氣氣的行這公平交易、我們沒打算買什麼貨通物品到不如一直到書攤上去溜溜。

來在書攤上令人無限快慰。想當年書攤上所陳列之書、有許許多多是荒言謬論、大逆不道、言穢意鄙引人墮落的書、雖然在那時有許多人竭力想法禁止售賣然而未能徹底、這回今却是徹底了、這敎人多麼痛快呢。

甲友見此光景遂顧開興之所至賦詩一首、其詞曰：「旭日東昇明朗天、事變前後不一般、惡氣邪氛雲霧散、治安強化了、就度這個太平年」。

乙：「你怎麼末一句長了呢」

甲：頭一句唱倒板、二句三句唱流水、四句唱散板滿成、詩不詩的合轍押韻順口就算數。

後來又繞兩個攤子、只覺得平淡無奇、且不寶貴。

以上四段是信手寫來、雖然寫得不好、意思是交待明白了、讀者諸君、沒有悠不明白的、在下學了個一、您可就明白至十、這才是中日滿國交成立了一週年、您看着明年、管保是步步登高、越來越有勁。（完）

今日的華北（四）

車開後、一般乘客們要以看書報爲消遣的最多、其次便是低聲談天兒和向窗外觀看風景的、很少有像從前中國丘八爺那樣不規則的舉動、這尤其是使乘車人和旅行者、都在不擾人的範圍內規規矩矩的遵守着鐵道章程、不大工夫、很安靜的過了豐台、而達到長辛店、這地方在京漢車由北京西站開行的時候、乃是西行最重要的頭一站、朱惠陳仁先生曾記以詩云、「此是京師第一程、長辛店字記分明、暫贊行顧飛吾分、日暮長辛店過此生」、一過長辛店後、經過南岡窪小站、再抵良鄉、良鄉爲古代名都、有業穀坡及雲原寨、城外更有荒灘無際、自不可信、而蔡佑祭酒即以之入詩、詩曰、「淒涼倚眼三生石、清歌曉心半段姻」、若眞有其事者、無可聊備古蹟之一說、再次經過永濟站附近涿縣、涿縣古稱涿州、乃元陽郡地、陳浦先哲云、北通上谷、俯視南鷄、居庸紫荊爲其外障、大安房山爲其內阻、形勝甲於河北、名蹟甚多、賢哲輩出、如督亢坡、華陽館、樓桑村、忠義店等、皆著名古蹟、若盧植、劉備、張飛、酈道元等、皆不世傑才、恨我未能侍留遍訪、眞是莫大遺憾、車過松林店、高碑店、是一望無際的野原、擺着許多田園林木、禾苗茂盛、生已成熟、有的農夫在耕種有的農夫在收穫、這在才由粉香綫臭都市中出來的我看着不但是一幅絕妙的畫圖、而且簡其風光令人發生一種留戀不捨的奇感、於是我又聯想到「去不回」（走回農村去）是何好沒有的了、車抵定興時、我忽然想起明季大常卿鹿忠節公（善繼）當年講學的乾坤北海亭、乃是這裏最著名的古蹟、不知現在尚存在否、過易水時、想起了名傳都護臣的荊軻、「風蕭蕭兮易水寒」那一句、他唱來够多麼悲壯有味兒！我腦子裡幻彼這廟戲和懷慨着蒲輿刺秦王、「大徹桶害了樊於期」那檔子事給塞滿了、所以經過好幾站都沒注意、忽然車停人動、「保定」的喊聲撞入耳鼓、我這才醒悟過來、原來目的地已到、該下車了。

頌辭一首

治國之道　首重親仁
敦行善政　德化尤垠
憲章文武　禮敎四民
尊賢禮士　偃武修文
講信修睦　萬國來賓
宏我東亞　共慶淳風

賦詩四章

興亞勝盟正誼揚。同文同種慶無疆。東來紫氣新寰宇。化雨繽紛五大洋。

旭日曈曨宇宙中。滿天淑景大千同。芸芸士庶慶歡頌。甘雨和風澤亞東。

道運宏開三萬紀。文光朗耀五洲明。舟車所至欣同化。修睦親鄰慶治平。

中天日麗滿河山。大地光明耀九寰。蹇去穢來成叶吉。振興禮敎化夷蠻。

中日滿國交成立週年紀念。頌辭一首。賦詩四章。爲祝。

雲出散人汪則宗初草

東亞盟主　日本之眞相

韓冷曦

工業盛大、多產金屬製品、機械器具等業製品、化學製品、工業生產額、一年達八億萬元以上、市內有六十條大小河川、四通八達、以便輸送物品又有「水都」之名、心齋橋筋、千日前、緞屋橋筋、昇筋均爲繁華街、又船場爲銀行商賈街、堂島中之島公衙事務所、大廈高樓櫛比、表現大大阪之真面目、京阪附近現尚殘存德川時代之豪華風致、大阪城、四天王寺、生國魂神社、（官幣大社）等處、皆爲名勝之區、大阪車站前、有遊覽公共汽車、遊覽極爲便利、水上設有水上觀光艇以資觀光水都、附近有住吉及濱寺公園（有南海電車）等處均爲有名之海水浴場、寶塚亦在附近、以溫泉、[illegible]及少女歌劇、全國馳名、其建築方面亦多半採取西式、洋化的程度、與東京無異、名古屋人口約一百三十八萬八千、位日本都市第三位、不僅是海陸及東西交通要衝、同時爲商工業及敎育中心點、亦多產綿絲、綿布、絹織物、毛織物、等類、其中鐘表之生產、係日本二大產地之一、市內亦備有公共汽車、鶴舞公園、熱田神宮、本願寺等處、名所亦很多、京都、爲日本第四位之都會、爲自桓武天皇至明治維新、一千餘年間之首都、名所古蹟尤多、爲學術宗教美術等之中心地、市民半西洋化、守舊派、較他都市爲多、衣服多着和服、古風依在、並多產美術工藝品、精巧絢爛、素爲著名、京染（染布）、刺繡、陶磁器、（清水燒）、漆器、扇子、皆爲特產品、高雅優美、他所罕見、京都御所、上賀茂神社、下賀茂神社、八坂神社、東西本願寺、清水寺、金閣寺、銀閣寺、圓山大圓、嵐山等處、悉係名勝古蹟之地、足供遊人之流連嘆賞、兼之每年盛會甚多、如陽春四月櫻花盛開祇園踊（都踊）五月之葵祭、七月之祇園祭、及鴨川踊、十月之時代祭、均爲環球著名、內外遊人雲集、京都驛前備有共同遊覽汽車、街道優美已多半改造西式而寺院等名建築物、守存依昔、堪稱世界寺廟最多之都市、佛敎此地較東京、大阪、等地爲盛京都附近、有比叡山、山上建有延曆寺、爲眺望絕佳、琵琶湖、亦在附近、爲日本第一之大湖、面積六百七十四萬方公里、其形恰如琵琶、故有此名、爲天下之絕勝地區、湖畔亦有八景之勝、風景清是頗足一游、神戶、人口約九十一萬、是日本六大都市之一、和橫濱共稱爲國際商港、旅日的外僑、多半是集中在神戶、海岸通附近、外國商店林立、華僑有三千人左右居此、市內最繁華的地方、是湊川公園和新開地、公園的南隣一帶、大小劇場、電影院和飲料店、互相櫛比、神戶市背山面海、風景優美、在市區中央北部、有諏訪山、高山、海拔、一六〇公尺、山丘開拓而成公園、觀諏訪山公園、在這裏可以俯視全市、展望瀨戶內海、山上有動物園、供人遊覽、神戶、係瀨戶內海之良港、後身六甲連峯、頗爲風光明媚、兼之此地、土產爲豐饒、爲關西地方、貿易上之一大門戶、奈良、奈良是大和民族的發源地、是歷史、宗敎、和美術的故鄉、元明天皇（千二百年前）在此建都、傳凡七世、離開日本的歷史奈良可佔册中的一大半、這裏的佛殿神社林立、所以奈良也可以說是佛敎之都、在平安遷都以後、奈良並不因之而冷落、因爲奈良究竟是文藝美術會萃的場所、山明水秀、優美古雅、天然美更添上了藝術的人工美、所以奈良一天一天的、振興起來了、現在奈良的人口、爲五萬五千、物產以墨筆酒、漆器和肥角筷子、最爲著名、但維持奈良的繁榮因素、並不是這類東西、還是靠着悠久的佛殿神社、和偉大的奈良公園、因此來奈良的遊客四季不絕、洋化的近狀、顯然比不了東京大阪、但新建築以及時代人物、也漸趨西洋化。

以上記出的日本六大都市、都市著名的觀光都市其他如靜岡、熊本、門司、別府、敦賀、橫濱、熱海、也都是很適於遊覽都市、各有各的特色、因爲太多、不便一一記出。

民衆的智識

文盲者、在中國不可勝數、而在日本則寥若晨星、初等敎育在日本、已普及全國、（六歲）不論男女貧富、總依所定法令、負就學之義務、小學敎育期間係六年、爲義務敎育、現在日本國內小學校共有二萬五千八百、小學生、總數亦達一千一百四十二萬五千、敎職員亦達二十六萬一千六百、小學校經費、由中央政府、府縣及市町村等負擔、大部分國民都讀完小學校、中等敎育、每年小學校卒業者約有二百萬、其中入中學之男生占一百分之十、又入女學校之女生亦佔一百分之六、中等程度、（學校（商業、工業其他實業））總數約有二萬四百三十多校、其中中學五百五十七校、高等女學校亦有九百七十四校、中等學校以五年爲期間、中等敎育之國民養成、較初等尤爲注重一些、高等敎育、含大學及專門學校、專門學校修業三年、大學分豫科學部計七年、官私立大學校、現已有五十餘校、設備較周完善、日本在世界能列強、多賴於此、據昭和十年（民國二十四年）日本學校統計、初、中、高共有四萬七千六百學校、學生總數有一千四百二十四萬八千七百九十一人、敎職員數亦達四十三萬二千四百四十四人、日本敎育機關、有這樣的驚人統計、不怪文盲國民逐漸絕跡。

日本的行政和國民

日本自第一代神武天皇以來、由萬世一系的天皇所統治、亦係萬代不易的法則、內閣係由十三省組織、即外務、內務、大藏（財政）陸軍、海軍、司法、文部（敎育）農林、商工、遞信（交通）、拓務、厚生（民生）等省、各省有大臣一人、另設興亞院和企劃院各設總裁一人、合爲中央機關、地方行政組織而言、日本內地劃分爲一道（北海道）三府、（東京府京都府大阪府）及四十三縣、設有道廳、府廳、縣廳、道長官、府知事、縣知事、等地方長官、於內務大臣指揮監督之下、執行政、各府縣係地方自治體、有府縣會、及府縣參事會、各道府縣亦有市町村等之自治團體、各市設有市會及市參事會、町村設有町村會、等會議機關、國民富於忠君愛國的精神、崇敬祖先精神且尊重家名、講禮節並富於溫和寬恕綜合統一的精神、認眞和廉潔爲其骨幹的思想、因浸潤於每個國民之間、所以日本國民性大致相同。

日本人生活素描

日本人的生活分爲都市及農村、都市裏的生活、與農村的生活不同、都市人多享受、農村人多苦勞、農村人守舊性很強、都市人則富於模倣性、最近農村生產較增、但生活方面、終不比了都市、現在我從農村生活說起。

日本的農村生活、田地除平原田地外十分之三、是山田、農家耕地面積比較少、山間的畜地、都耕成農田、施用極有效果的集約栽培法、因技術優越、所以收穫的量、往往超過通常預算、農村生活極簡單、以日本（稻米）爲主要食糧、菜多食青菜及魚類、朝起晚睡、工作特別辛苦、可是對於國家觀念愛國心非常熱誠、衣服多着和服、婦女與男人同樣到田地裏去勞作、住的屋子全部用木作成、室內仍保持日本式、磚瓦的房舍、在鄉村還不多見、人情樸素、物質享受、比都市差些、能貢金銷錢、值得我們敬佩而且應當倣傚的。

都市的生活和中國都市比較在飲食方面比北京要賤一倍、有飯、如果經濟一點、一毛錢就可以吃飽、最經濟的地方、二毛五分錢、也可以一盤、米、油、糖、等日用品都按口、配給特別圓滑、物價全係公定價額、緊急過程的事、一回也沒有、市民多資商工、近來百貨店之規模及資本、頗爲世界有數、到處都是有代用品、衣類用品、因爲棉花是戰時禁制品、所以發明了人造、用木材的纖維紡織紗、織出來爲日本人的科學思想、許多利用在生活改善方面、如穿、吃的、住的、樂求形式、重往實質、穿衣在都市裏的人、可是農村人講究。（未完）

東亞民族的前途

周作人

東亞文化的根源是整個的、東亞民族運命亦是整個的。這是我個人多年來的信念。東亞各民族雖然人種與言語種種不同、但是其文化在根本上無不有共同相通之處、簡單的可以分作兩點、一是漢文與儒家思想、一是佛敎及其藝術。有些國民偏重一方面、如蒙藏及南洋之重佛而無儒、但是更重要的民族則大部融合二者、如中國日本滿洲朝鮮安南等皆是。假如中國人走到佛敎國裡去、並不很覺得陌生、因此若是去與佛儒並行的別國民接觸、自然能夠更爲融洽。這是從過去說到現在、文化上有很深遠的連結、再從現在看到將來、這好許多的民族也就是走向同一的命運去。說到這裏、這問題便很大也很難了、這關聯經濟政治種種方面、非有專門知識不可、現在且留待勝任的來說、我只說了自己淺近的常識看去、覺得這些民族的死活問題是整個的、在這裏沒有損人可以利己、你死就是我活的道理、我想凡東亞人民應當誰都明白、別一民族的衰亡決不是自族的利益、大家須得相互扶助、共尋生路、才是正當的辦法。不過這單是理論、是無用的、還得將來有事實證明才行。今日是中日滿共同聲明的週年紀念日、說這幾句話或者不是全無意義的事。

時代家庭

吳鑫作

劉氏：沒什麼主意。

廷秀：（哭）爸、媽、你們千萬不要有歧見、實在混不了我去作妓女、叫永年拉車也得活着。

伯南：（流淚）

劉氏：（流淚）

廷秀：爸、媽（哭）

劉氏：我們、我們老倆口子……

（外面急打門聲）

劉氏：誰這個時候叫門？

聲：趙大嫂、他趙大媽？

廷秀：牛二媽

聲：你們大少爺回來了！

伯南：甚麼？誰。

劉氏：什麼？誰。

廷秀：什麼？誰。

（廷秀、劉氏急下）。

伯南：（急立起）什麼廷弼！廷弼！

（外面說笑聲）

（劉氏、廷弼、牛二媽、中村久美子、廷秀同上）

（一片亂聲、稍靜）

廷弼：爸、廷弼兒子回來了。

伯南：你是廷弼？（笑滿面）你是廷弼。

廷弼：是、爸爸、爸我也快不認得了、媽也老多了、嗨、這是妹妹、簡直不像了、（指二牛二媽）這位——

劉氏：這是你牛二媽、咱的街坊、好着的呢。

牛二媽：這就是你們廷弼呀、你媽天天——

廷秀：哥哥這一位是誰？

廷弼：這是你嫂子呀。

廷秀：（握久美子手）您給不給？嫂。

久美子：（笑）。

廷弼：（笑）她是外國人、她是日本人、不會說中國話、嗷、也會一點兒（問久美子）你用中國話說。

久美子：（笑）中—國—話—我—說—不好。

廷弼：我給介紹一下、這是（指父）父親（指母）這是母親（指妹）妹妹、（指牛二媽）這是隣居的牛二媽、牛是牛馬的牛。

久美子：（笑）諸位請關照、（全體笑）

廷秀：你們看、哥哥帶回個外國嫂子來多有意思。

劉氏：（對廷弼）你並來怎麼樣見你牛二媽了呢？

廷弼：我——

牛二媽：我正在街上買白菜、來了兩輛洋車、我尋思有是日本人呢、後來您少爺問趙家是不是這個門、我聽趙大嫂天天說大少爺的樣兒、粗眉毛、大眼睛、我就天天留神這粗眉毛大眼睛的人、我真替趙大嫂難受、想兒快想瘋啦、（轉話頭）那天、還說呢、有一個人找西隣壁方家的一個人、是粗眉毛、我就去問他是叫趙廷弼嗎、他瞪了我一眼就跑了、（喘一口氣）

廷秀：牛二媽、您大關心我們啦！

劉氏：眞是、我得怎麼謝謝您、二嫂。

牛二媽：我還沒有說完呢、剛才大姪子這們一找趙家、我這們一看、眞是粗眉大眼、不、不、錯兒、一定是趙廷弼了、不、是大姪子了、我問您貴姓。

廷弼：二媽、不是那們問的、二媽說「你是趙廷弼嗎？」

牛二媽：對啦、我是個粗人、說話是直的子、大姪子一聽也笑了、你說樂的我把白菜都扔開口兒了、哎喲、可不是麼、我那白菜（欲跑）還拐着呢

廷秀：不要緊、二媽、哥哥發財回來啦、叫哥哥賠你白菜。

牛二媽：笑

劉氏：笑

牛二媽：我不呆着啦、您一家子說說吧我一會兒再來、（下）

廷弼：這不是從天上掉下來的嗎？（又回來）這是您一位好心腸的呀。（下）

劉氏：您走了嗎。

廷弼：二媽。

廷秀：一會兒見。

伯南：都坐好了、叫廷弼說這十年的事兒吧、這簡直像做夢一樣了。

廷秀：對了、哥哥快說說吧。

廷弼：我說（忽轉念頭）小弟弟呢？

劉氏：他死了。

廷弼：死了！怎麼死的？

劉氏：不提了、他得了個肆病、又吃錯了藥啦、一會兒他就完了。

廷弼：（沉默）

廷秀：已經死了的人甭提他了、哥哥看見妹妹嗎？

廷弼：唉！是、我妹妹、（細看廷秀）妹妹我簡直不認識啦、還念書呢嗎？

劉氏：念書！咱家的日子不用提啦、那老念的起書、他早嫁人啦。

（廷弼再看廷秀、廷秀低頭）

廷弼：嫁人啦！嫁的甚麼人？

伯南：她是前四年嫁人的、那人姓常、叫永年、北華大學畢業。

廷弼：也不錯、給個受高等教育的好。

劉氏：就是窮。

廷弼：窮沒關係、只要學識不錯就好。

（久美子低聲問廷弼說話的意思、廷弼用低低的日語譯給她）

伯南：對啦、你也給她翻譯翻譯、要不她太悶了。

廷弼：是。

廷秀：嫂子這樣話能明白多少？

久美子：（笑、看廷弼）

廷弼：這樣話能明白多少？

久美子：是的、一點兒明白。

（全家笑）

廷秀：說「明白一點兒」、別說「一點兒明白」。

久美子：（笑羞紅了臉）那麼以後請多指敎。

廷秀：嫂說甚麼？

廷弼：她說：「以後請您教我吧！」

廷秀：我當您中國話先生、您當我日本話先生。（廷弼低聲譯給久美聽）

劉氏：你妹妹家都有個小男孩啦、叫小東、三歲啦。

廷弼：是嗎？怎麼你不帶來？

廷秀：他天天說要給帶洋糖來

廷弼：（大笑、用日語告久美、久美亦說話）眞可愛、他嘛、母說、洋糖有的是、還有大糖人兒呢？三尺多高。

劉氏：廷弼你怎麼就跑丟了呢？不知道家來了嗎？

廷弼：這一丟不好了嗎？不丟怎麼能有現在呢？

伯南：你這一丟不要緊、把媽快急死啦。

劉氏：你不急、整天裏說夢話還喊廷弼呢！

廷秀：都够應的、連你妹夫還天天說呢。

廷弼：妹妹眞正是好時候、說話總愛提士妹夫。

廷秀：這壞哥哥、（羞）

（老夫妻抑止臉上的笑）

（廷弼譯給久美、久美亦笑紅臉）

廷弼：唉、爸、媽、我雖然回來了、看見家裏這種窮困的樣子、我實在太對不起父母了。

伯南：只要你回來就得了、人受苦不算甚麼。

劉氏：過去就不想了、你只要家來、再苦點也不要緊。

廷弼：這十年、十年眞像一場夢。

劉氏：我這會兒是不是又是作夢。

廷弼：媽我在這個兒怎麼還是夢呢？

伯南：唉、這些年都作夢作怕了、都叫夢騙怕了。

廷秀：哥哥、你一步一步的說從家裏出去直到剛才家來、你都說一說。

廷弼：今天我太興奮了、說話腦子總沒系統、我說吧、九一八個一響、爸媽不是怕城裏有危險、把我送到西四外十里屯表舅家去了嗎？

劉氏：那是你爸爸的主意、不是我、依我死也死在一塊兒。

伯南：你別竟插嘴、聽他說。

（未完）

健胃腸・助消化 去疲勞・治脚氣

維他命B1的含量 約爲啤酒酵母製劑的十倍

體內維他命B1不足之人、作事甚易感覺疲勞、同時胃腸機能衰弱、食慾減退、營養不良、便秘脚重、甚或釀成脚氣（軟脚病）、危及生命。

諸如此類症狀之時、強力米太寶靈片的內服、非常有效、此因強力米太寶靈片中含有多量的維他命B1（約爲啤酒酵母製劑的十倍）得由內服法以補給體內維他命B1的不足、所以最有去疲勞・健胃腸・助消化・治脚氣的功能。

（包裝）100片 500片

製造發行 武田長兵衛商店 日本大阪市東區道修町
天津辦事處 天津日租界旭街
北京辦事處 北京宣武門內大街
青島辦事處 青島莒縣路一號

強力米太寶靈片

41(5)141

買一送一 強腎固精丸

主治：男子腎虧 房事過度 少年誤傷 四肢無力 見色流精 身體虛弱 生殖無能 發育不安 夜不安眠 子嗣絕望 夢遺滑精 神經衰弱 腰酸背痛 神志恍惚 隱痛暗病 陽痿早洩 精寒精薄 頭暈眼黑 記憶不良 諸虛百損

優點！本藥效力比市上普通補腎丸效速三倍以上藥性和平不寒不燥味甘易服多秋天服用最爲合宜無病服之鎖精壯陽補腎成爲男子之良藥也每盒二元每打廿元現爲提倡起見買一送一

青島總代理 北京路天合益藥房 天津路饒東大藥房 益部美華藥房 膠州路杏林藥房
東鎮建古藥房 山東路廣安藥房 滄口同泰堂 膠縣宏大藥社均代售

肺立甯

主治：流行性百日咳 傷風咳嗽 肺癆肺炎 久咳哮喘 呼吸困難 久咳頑痰

青島總經理 南洋大藥房 山西路二十三號 電話二五八四二號

青島 大新舞廳

敬啓者：譽冠香津舞星賽珠小姐、舞技高超、待人和藹、倩俐天眞、實令人可期近、現已抵青數日、准於本月二十九日「星期六」假本廳登場伴舞、仰各界屆時惠臨是幸！

地址：冠縣路一〇三號 電話：六四一一九番

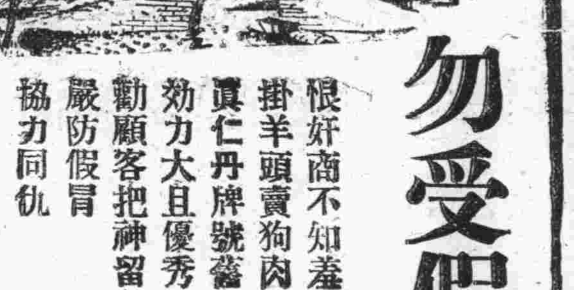

勿受假品之欺 看喲！

恨奸商不知羞
掛羊頭賣狗肉
眞仁丹牌號舊
効力大且優秀
勸顧客把神留
嚴防假冒
協力同仇

賀爾賜保命

人生自呱呱墮地、而至於老死、大抵不過數十年之駒光、其間少壯之年、能有幾何、況未老先衰、生命更覺短促。

用少壯動物睾丸、經科學冷氣抽出全部有效成份之結晶體、配合媾質及各種生活素製成、故能補腸強身、却病延齡、功效確實。

主治：神經衰弱 性慾減退 腰痠背痛 頭暈目眩 失眠心悸 性衰弱症

功能：強精益髓 培本固元 返老還少 延進性慾 却病延齡 強種廣嗣

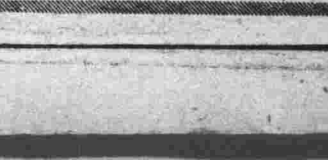

Hormspermin

鴻新亞藥廠製造 各大藥房均售

青島辦事處 天津路十八號 電話二八五二七

中日滿三國國交成立週年紀念特刊

日滿承認國府一週年

新中國的展望

歷史自身是循環的，這話的確不錯，我國已往，歷史治亂興亡，彼此循環，都好像逃不了一個固定的路線似的，中國事變，勃發以來，戰火遍及全國，我們方苦於戰亂無以聊生，汪主席即奮然崛起，縮造和平運動，振臂一呼，舉國同聲響應，國民望治厭亂的熱情，自是一發而不可遏止，所以經過了一年餘的育成時期，我新中國國民政府，便於去年三月三十日誕生了。

國民政府從去年三月三十日還都南京，到今年整整有一年零八個月的歷史了，在這短短一年多的時間內，國民政府自力更生的進展成績，即呈示飛躍的狀態，給指導國的日本觀之，都不能不加以驚佩，這其間最足為國民政府成績表現的，便是去年十一月三十日的獲得日滿兩國承認，與本年七月一日的德義等八國同時承認，現在迎到日滿兩國承認國府的紀念日，我們對於紀念的意義和它的經過，已經檢討過了，這裏我們所要觀察的，是此後新中國的途徑，走向那裏，以及國府今後的發展如何。

不過，我們在展望之前，應該回顧一下國民政府的政治發展過程，從它的發展過程上觀察，很顯然的可以分成下列三個時期：

（一）內部準備時期——從二十九年三月三十日還都南京，到二十九年十一月三十日基本條約簽訂。

（二）對外認忍日華時期——從二十九年十一月三十日中日基本條約成立，到三十年六月二十三日，中日共同聲明發表。

（三）和平運動實踐時期——從三十年六月二十三日共同聲明到現在。

在以上三個時期中，我們知道國民政府的基礎，從中日基本條約成立獲得日滿兩國承認後，才穩固起來。至於中日滿共同宣言發訂一年來，國民政府在領土，都有什麼表現呢？這我們不妨依次列舉出來。

民國二十九年十一月三十日，中日基本關係條約簽定，中日滿發表共同宣言。

十二月五日召開國民黨第三次中央執行委員會全體會議。

十二月十七日解散武漢共和黨，華中人民會及興亞建國運動本部，而合併於國民黨與東亞聯盟。

民國三十年一月六日，中央儲備銀行成立。

一月二十六日，改編維新政府時代綏靖軍為國民政府第一方面軍。

二月五日，廣東江防司令部接受日海軍讓渡之江東、江亞、江復、江興等軍艦。

二月二十五日，召開第一次全國軍事會議。

三月二十七日，接收廈門[illegible]金門島等地資產。

三月三十日，盛大紀念還[illegible]

[illegible]日，日駐華本多大[illegible]府政治力，回國請[illegible]日，發表清鄉委[illegible]國[illegible]教育會[illegible]開以根除抗[illegible]主席訪[illegible]日共[illegible]

六月二十八日，日政府發表貸與國府三億元借款。

七月一日，德義等八國同時發表承認中國新國民政府。

七月二十九日，公布指定人資產處理辦法，報復美國資產凍結令。

八月十六日，發表改組國府內部自強機構，併十四部為十部。

八月十三日，丹麥承認國府。

十一月五日，接收第三國權益保護權，成立蘇北清鄉委員會。

十一月九日，召開四中全會。

國民政府在這短短一年多的時間內，從陣容整備時期，進入和平實踐時期，至最近，已整備完成戰鬥的突進時期。當此期間，其所以有如此飛躍進展者，自不外有日本之協力與指導，同時在和平地區內，國府的軍備能與日軍結成一體，積極從事清鄉工作。

國府的政治力量，與軍事力量的強化我們從清鄉工作中，便可知道，從本年七月一日開始，國府治下各省區第一期清鄉工作，到九月三十日終了，現在正進行第二期清鄉工作，在局部和平面上，可獲徹底成功。

本年三月二十五日在南京召開第一次全國軍事會議中，對於軍隊的編制，整理，教育，訓練，與日軍之相互協力，防共討匪，綏靖治安，海空軍的再建，均次第的討論到，就日前國府現有軍事實力而論，約有陸軍四五十萬人，以任援道總司令統轄之第一方面軍為主幹，所屬有七個師，二獨立旅，三海軍團，並有武漢綏靖主任公署（主任楊揆一）管下十餘師，廣州綏靖主任公署（主任陳耀祖）管下兩師，開封綏靖主任公署所轄之第一軍（軍長張嵐峯）及蘇豫邊區綏靖軍，（總司令胡毓坤）此外海軍方面，有驅逐艦十隻，配置於南京，廣東，威海衛各要港，在上海並設有海軍學校，以養成海軍幹部人材。

在經濟方面，自從本年一月六日，中央儲備銀行開業後，即展開對敵性通貨的通貨戰，中儲銀行券之流通面漸形擴大，在和平地區內，一切關稅，統稅，鹽稅，均以新法幣收納，至本年十一月止，中儲發行額，已達一億四千萬元。

國民政府在汪主席領導下，從日滿兩國承認以來，一年中的收穫，略如上述，我們對此飛躍實績的感想，實在太多了，不過我們從事實的教訓，可知新中國的偉大發展，正有待於來日，縱至目前所得的成果，還不過是走向自力更生途徑的發韌，我們固可引為欣慶，但未能認為已足，這個原因，不消說是由於國際情勢已經一天比一天緊迫起來，環繞於重慶的四圍中，謀求臨戰體制的整備，與推行和平建國大業，這正是相當艱鉅的工作，在和平旗幟下的我們，最關心的，當然就是這一點。

現在我們雖已堅定了和平建國的根本理念，雖已欣逢了和平建國的初步實績，可是我們對和平建國的最終成果仍在引頸企待，因此我們不期然的要對國民政府今後的發展，懷着甚大的期望，在當前國際局勢如怒濤駭浪一般的襲來的階段中，特別是遠東危機日益增加其緊迫時候，以指導國的日本意向觀之，自然要在廣域經濟圈內，與新生中國合力來應付大局，使新生中國政治機構四周的事態，正增高其嚴重性，所謂在國力，與日滿兩國結為一體，而構成應付遠東變局的一大綜合戰力，即在新中國政府建國立場言之，亦捨此莫屬，汪主席最近在四中全會閉幕宣言中也曾說到，「吾人回顧環境之困難與實力之不足，應自懍惕，而努力奮鬥。」

我們綜合目前的時勢，與各方期待，觀察今後新中國的發展途徑，蓋不外左列四點：

一、今後對內政治的重點，在澈底安定民生，使民衆身受和平之實惠。

二、對外與日本強化不可分之關係，在緊密合作下，以應付目前國際變局。

三、基於自覺的觀念，為達成前一項使命，展開新國民運動。

四、整備臨戰體制，以求渡過國際非常時局。

明年今日，欣逢日滿承認國府二週年的時候，上舉四點，也許就如我們的理想而實現了吧！

滿華日國交週年感言

歲月匆匆，韶華如駛，滿日華國交成立，轉瞬又屆一週年矣。在此一年中，日本基於道義的條約精神，對國民政府，如各種施設之交還，經濟借款等，極力援助，一方又不斷邁進聖戰，掃蕩破壞治安之匪衆，而國民政府方面，亦上下戮力，內而充實政府機構，復興經濟，確立幣制，澈底清鄉工作，致使國基日固，國政日新，與我滿洲帝國，共同担負建設大東亞之重責，至堪欣幸。而華北與我滿洲國，隔長城而為鄰，關係尤為密切，即謂雙方之盛衰安危，均有直接之影響，亦非過言，相信雙方今後澈底攜手合作，於經濟文化，均能互相融洽，互相溝通，俾各得發展，則於大東亞建設之確立，必能增加其速度，指日而告成功也。

駐華滿洲帝國大使館參事官　佐枝常一

中日滿三國國交成立後三國要人言論（上）

中日滿三國的國交調整，在目的上不僅是對於此次不幸的事變得一中日雙方可行的合理的解決，而尤以此次事變解決之後，永無同樣再發生之不幸事變，在消極方面說，是使得以後不再發生此類不幸事件，而從積極方面說，便是建立了東亞國際間的合理關係，結合東亞民族的力量，共圖復興，追溯在七七事變時，中日兩國關係，因以缺之正常的國交與認識，雖引起了歷史上最不幸的事變，至於滿洲國的關係，則自其建國以來，中滿兩國即彼此少了善鄰的相互理解，而又以沒有正式的國交，竟陷入了彼此仇視的境地，但是自民國二十六年一月，華北臨時政府樹立了新政權以後，不僅對於中日滿三國相互的善鄰友好，躬行實踐起來，而在鞏固協力的提攜之下，更能共同向建設東亞新秩序的坦途邁進，

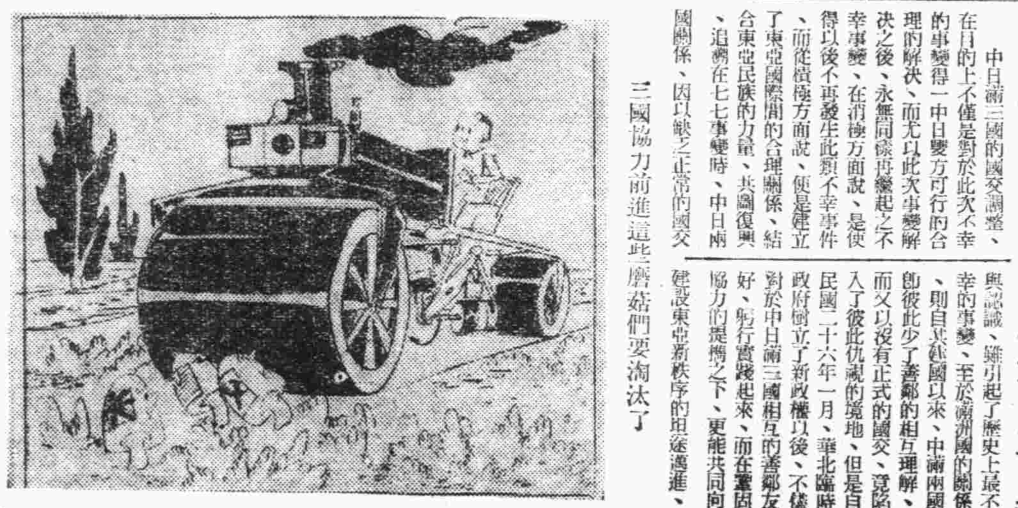

三國協力前進這些磨菇們要淘汰了

中日滿三國的國交締結已是必然的事，檢討過去戰事發端以後，人民的流離，苦痛已達極點，又加以共匪肆虐，任意擄掠，致使民不聊生，及至中日條約成立的時期，似乎就是恢復和平的先聲，繼而中日滿三國恢復國交，實足的表現了促進全面和平的最大力量，自中日滿三國於去年十一月三十日簽訂基本的條約以後，彼此間本着共存共榮的重大意義，將國基奠定於共同的利害上，在過去的一年中，舉凡政治，經濟，文化各方面，在在都有顯著的表現，這是我們在今日所當欣慰的，於慶祝中日滿三國國交成立週年的今日，不僅是應特別重視，而對於中日滿三國各要人之重要談話，所指示的各點都有再認識的必要，這不但是它的內容足以促使我們對於中日滿三國國交締結可以更透切的瞭解，而於鞏固的協力提攜之本旨上，也應藉此明確的指示使其發揚光大。

汪精衛主席於二十七年十二月十八日飛離重慶，寄寓河內即發表之艷電，內有針對近衛聲明之透澈說明，「自去歲七月盧溝橋事變突發，中國認為此種希望不能實現，始迫而出抗戰，頃讀日本政府本月二十二日關於調整中日邦交根本方針之闡明，第一點為善鄰友好，並鄭重聲明日本對於中國無領土之要求，無賠償軍費之要求，日本不但尊重中國之主權，且將仿明治維新前例，以允許內地營業之自由為條件，交還租界，廢除治外法權，俾中國能完成其獨立」，又在汪主席於上海廣播「我對於中日關係之根本觀念及前進目標」一中闡明對日和平為東亞建設之理想，大意謂，「我的和平建議，是響應日本近衛內閣聲明的，為什麼我贊同呢，我依然是同來一貫的觀念，對於日本的冤仇宜解不宜結，打了一年半的仗，日本的國力，中國的民族意識，都已充分表現出來，日本既然聲明，對於中國沒有侵略的野心，而且伸出手來，要求在共同目的之下親密合作，中國為什麼不也伸出手來，正如兄弟兩個，既打了一場之後，抱頭大哭，重歸於好，這是何等悲痛而又歡喜的事？假使能夠認識這是中日兩國已到了一個新時期，毅然決然對於此聲明的大意，表示贊同，則中日和平途徑即可開展，又進而根據所謂三原則，以商訂各種具體條件，期於彼此交受其益，則東亞永久和平之基礎，即可確定，此後共同生存共同發達，……」以後在艷電週年紀念日汪主席就國際形勢國內形勢，證實艷電可指出中國現在除了和平，別無出路是正確的，艷電書後中會又加以詳確的解釋，「我們看有這一年來的中日雙方的輿論，在日本方面，一年以前，早就有對於中國的主張，自從近衛聲明以後，全國輿論，更趨一致，所謂東亞協同體，其定義及其原理，固然還沒有十分確定，但近衛聲明中所說，「日本盼望中國分担建設東亞新秩序之任務，中國要有能力，才能分担此任務，所以對於其完成獨立，俾之有分擔此任務的能力」，這種基本意義，日本輿論與日本政府聲明是一致的，雖然我們有時也會從日本雜誌上報紙上看見一些相反的話頭，但在大體上，是一致的，日本輿論能夠這樣，是和平運動的一大進展，在中國方面，雖然仍有一部份高唱抗戰到底，最後勝利，但這是假的，這是受着壓力而不得不然的，所以凡是壓力所不及的地方，真輿論便出來了，已知道從根本上重新研究孫先生大亞洲主義之真精神真面目之所在了，知道中國必須與日本攜手，才能內則完成中華民國之建設，外則同負保障東亞之責任了。」

二十九年元旦，汪主席發表「共同前進」的論文之後，以揭出共同前進之標題，顯示中日兩國因共同之需要，立共同之目標，裏面有對於中日兩國的關係最重要的提示，「中日兩國有了共同目標，便有了共存共榮的基礎了，可是如何才可以向着這共同目標而共同前進呢？中國現在所需要的，是國家民族之獨立生存自由平等，這是毫無疑義的，中國的國家民族有了獨立生存自由平等，才能和日本分担東亞安定與和平責任，這也是毫無疑義的，然而中國必須注意到一個根本問題，即是中國必須時時刻刻自覺為東亞之一員，中國的安定與和平，必須於東亞安定與和平求之，因此中國必須在外交上，在國防上，與日本採取同一方針，在經濟上，與日本根據着平等互惠的原則，實行有無相通，短長相補，這樣，東亞的安定與和平才可獲得，而中國的安定與和平也隨之獲得……」由於這個透切的談話，又產生了「和平宣言」內更具體的意見，「根據善鄰友好，共同防共，經濟提攜之原則，使之為具體的實現，務使兩方交受其益，復於國內各已成政權，各已成政黨，暨賢智之士，悉心討論收拾時局之辦法，以一致之決意，為共同之努力，由是有中央政治會議之組織，中央政府亦將緣是產生，自今以來，舉國人民皆在此統一而有力之中央政府領導之下，對外調整邦交，對內實施憲政，掃除歷年之糾爭與戰禍，而實現和平與幸福之新天地矣……。」（未完）

三國締盟與汪主席訪日的回憶

（一）　馬裕行

去年十一月三十日，日華滿三國國交成立共同發表宣言，實為東亞劃一新紀元，當時國民政府汪主席精衛氏談話，對於國人，所有啓發，言之極為詳盡。本年六月中旬，汪主席率領行政院副院長周佛海等多人訪日，其意義更為重大，茲值三國國交成立一週年紀念日，回憶過去，期望將來，特將前後經過，約略誌述於次：

從前中國的革命，對內為完成現代國家的建設，對外為爭取民族的獨立自由，然而國家的建設，不是一蹴可致的，第一要有領導建設的中心，第二要有和平建設的環境。民族的獨立自由，也不是坐而可待的，第一要能夠因應國際局勢的推移，第二要能夠善用民族自決的精神，所以，辛亥革命以來，內憂外患，交相迫煎，沒有過比較長期的和平建設的環境，也沒有過比較穩定的領導建設的中心，民族自決的精神呢？是中國人民所共有的，可是，或則及其萌芽，即橫被摧殘，使之不能發榮滋長，或則一經發動，即妄被濫用，用於無代價的破壞，而不用之於有意義的建設。國際局勢的推移呢？中間也有過不少復興的機會，然而也都錯過了。誰使中國不能有和平建設的環境？是蘇聯共產黨和英美侵略主義阻止的。誰使中國不能確立領導建設的中心？是蘇聯共產黨和英美侵略主義阻止的。誰使中國民族自決的精神不能有正確的發展？是蘇聯共產黨和英美侵略主義阻止的。誰使中國當着國際局勢推移而不能善用？是蘇聯共產黨和英美侵略主義阻止的。就日華滿三國的關係來說，義應為友不能為敵，這幾年來，竟至乎自然而為敵，誰令為之？孰令致之？在日華滿三方面固然不能不深自反省，而從中播弄，陰謀操縱者，也就是蘇聯共產黨和英美侵略主義，也就是國際侵略主義的魔手，用鐵絲造成榨取宰制的舊制度，罐壞破壓迫民族的生存而飽吮其鮮血，我們東亞在這舊秩序束縛，欺後，壓迫，榨取，宰制之下，也已經百年了。打破舊秩序的束縛，這是中國革命本來的目的，同時也是中國革命現階段的第一要著。全中國流離失所困苦顛連的同胞們！新秩序火炬已在我們的前頭照耀着，國際侵略主義的舊秩序已在崩潰，國際侵略主義的魔手已在腐爛，我們要集中起來，把所有的力量，放在打破舊秩序建設新秩序的陣營上，我們要與日本和滿洲國攜手共進，擺脫舊秩序的束縛，創造新秩序的基礎，在光明燦爛新秩序底下，完成國家的建設，確保民族的獨立，我們大聲疾呼，東亞各大民族，在政治獨立，軍事同盟，經濟合作，文化溝通四大原則之下，聯合起來，結為東亞聯盟，以此實現東亞民族的共存共榮，在這個時候，誰勾結舊秩序的惡勢力，甘為作倀，那便是加深國際侵略主義的宰制，加深中國次殖民地的地位，加深國家民族的痛苦，那便是摧毀民族的獨立，那便是我們的敵人，我們因為要實現日滿華合作，才有和平反共建國運動，才有去年日華滿國交之成立，對於三國國交，我們不妨有所闡明，但我們決不文飾，也不想做無謂的辯護，只希望國人清楚，在現在這樣一個環境下，在重慶還在作梗，戰爭行為尚未終了之前，所做出來的，是不是為挽救國家民族的危亡，盡了可能的努力，更希望國人大家都看的明白，中國的生存獨立，由此可保，則此後復興的努力，就有了一個依據，有了一個可以着力的支點，從此萬衆一心，不息不懈，邁步前進，則中國的前途，確實是光明的。至若日華滿共同宣言，所以定三國協力之途向。其要點就是滿洲問題，係日華糾紛之癥結，也是日華問題中間的創痕，過去各走極端，遂致擴大，釀成此番不幸之事變。今謀合理之解決，即所以去此創痕，切斷滿洲事變以來之滋蔓。二十七年四月臨時全國代表大會宣言，鄭重申明「蓋自塘沽協定以來，吾人所以忍辱負重以與日本週旋，無非欲停止軍事行動採用和平方法，先謀北方各省之安全，再進而謀東北四省之合理解決」。蔣中正在大會對於此點加以說明謂「日本如能保障在東北問題解決之後，不再侵犯我領土主權，則個人可以挺身負責，使此問題得到合理的解決」。所謂合理解決，與保全有別，固非收復，亦非長此僵持，而為承認。由此可知，滿洲國之承認，在法理上有其根據，在事實上有其必要。也許尖口薄舌的人會說，承認滿洲國不是割地嗎？那麼我們可以答覆。不割地不賠款是解決此次中日戰爭之原則，而滿洲問題，則是此次中日戰爭以前既成之事實，並沒有抵觸。也許尖口薄舌的人又說，連第三者也還未承認，我們自己又何必承認呢？那麼我們更可以鄭重的答覆，英國早已在事實上承認了。蘇聯之出賣中東路又何嘗不是事實上之承認，我們最不明白，日華兩國間問題，為甚麼自己不敢解決，定要等待第三者的意旨，我們在消極方面為切斷創痕的滋蔓，在積極方面為取得今後的協力，認定可以承認，便本着負責任說老實話的精神，毅然為之，我們應該有自由的抉擇，我們不能等待第三者都承認了，纔被迫去承認，也不能因為第三者還有未承認的，遂奉命唯謹。我們決不受尖口薄舌的人不負責任的責備，我們決不受假仁假義的第三者假惺惺的惋惜。（未完）

中日滿國交成立一年來 值得紀念的幾件事

余晉龢

去年今日，中日兩國訂定基本條約，並中日滿三國發布共同宣言，於是三國國交，於以成立，流光如駛，瞬屆週年，此一週年中，三國當局，及一般國民，努力於親善提攜，成績與日俱進，吾儕於此，週溯一年以來，值得紀念者，得如下數事：

一、國交增進，自中日基本條約訂定後，兩國即互派大使，各地均恢復或增設領事館，滿洲帝國，亦本共同宣言趣旨，與中國互派大使，將從前一切隔閡，一掃而空，善夫國府主席汪先生之言曰「此次締定中日條約同時發表中日滿三國共同宣言，我們從前是同胞現在是同胞將來也是同胞，只要能夠比肩攜手，共同向着增進彼此國家人民的幸福，保障東亞永久和平而努力，大亞細亞主義，是孫先生所提倡的，我們同志根據這種理想，對於建設東亞新秩序，希望促其實現，最近更發展而為東亞聯盟的運動，主張東亞各民族國家，在「政治獨立，軍事同盟，經濟合作，文化溝通」四個基本原則之下，結成聯盟，以貢獻於東亞之永久和平，同時貢獻於世界之永久和平，有了這樣的共同目標，來共同前進，東亞各民族國家的關係，只有越加親睦，越加信賴，盼望全國同胞，同心努力，担負這時代的重大責任，完成這時代的使命」，阿部特使發表感想有謂：「此次條約之根本觀念，實為昭和十三年十二月近衛聲明中八紘一宇之精神也，故茲當條約實踐之時，國民應體念此種精神，「擯棄優越感」，尤其在華之日本人更應深體[illegible]使命，率先謀中日兩國國民之真正融和，而加以最善之努力」云云，所以一年以來，本兩國公誼語之精神，實行緊密提攜，國交之增進，有由來也。

二、各地治安漸增強化，三國國交基本成立，其要義在於恢復各地方治安，所以有共同防共之約，一年以來，華中有清鄉委員會之設置，華北有數次治安強化之運動，各地總綏靖，步步為營，其結果遂現明朗化，而我友邦軍隊，更本其輔導協力責任，發揚蕩起討伐，如本年夏間中原會戰，覆滅敵軍二十萬衆，俘獲偽方軍官至三百人之多，長沙劇州進擊，殲滅其主力，最近南蘇北共軍之剿，更收聚殲之效，如此中日協力，以剿除偽共，僅短短一年之內，成績已大有可觀，倘後繼續進剿，自不難有澄清之望，此又值得紀念之一事也。

三、共榮圈之基礎鞏固，東亞共榮圈範圍，自以北至西伯利亞，南極南洋群島，及越（越南）泰（泰義）等國為限，但必先於中日滿三國確立基礎，三國壤地相接，文化交流，有數千年歷史，又地大物博，堪以為東亞礎石，所以三國基本條約成立，此基礎業已奠定，以政治言，欲謀建設新秩序，不吝提攜互助，共謀和平建國，以此一年以來，南京政府由局部和平進而謀全面和平，施以不斷的努力，以經濟言，因英美凍結資金，中日滿三國，劃為「圓」的領域，進而推及泰越兩國，亦劃入圓領圈，以經提攜，進而為自給自足，以後東亞經濟，可以卓然自立，脫離英美經濟依存，實於此一年中植其基，此亦值得紀念之事又一也。

四、條約的切實履行，中日基本條約第一條，兩國政府為永久維持兩國間善鄰友好之關係，應互相尊重其主權及領土，並於政治，經濟，文化等各方面，講求互助敦睦之手段」第二條，兩國政府關於文化之融合，創造及發展，應緊密協力。第三條，兩國政府為完成前項目的計，應各在其領域內，剷除共產份子，及其組織，並對防共有關之情報宣傳等，緊密協力。附屬議定書第三條，日本軍除根據本日所簽訂之關於中華民國日本國間基本關係條約，及兩國間之現行約定而駐屯者外，中華民國政府在本協定內，保障治安之確立。關於附屬議定書了解事項，第二項，現在日本國軍管理中之公營私營之工廠礦山及商店，除有敵性者及有軍事上必要等不得已之特殊情由者外，應依合理的方法，迅行講求必要之措置，以移歸華方管之，等語，而一年以來，中日兩國間，關於經濟文化軍事上，緊密提攜，具體事實，除融通資金一萬萬元，以助國府建設外，其他最顯著者，如最近華中日軍管理各工廠，中日合辦各公司，南京最近軍管理之各種文化圖籍，由國府組織委員會接收之，至關於軍事治安，如華北之治安軍，華中之綏靖軍，均在日方支援之下，予以積極擴充，訓練，不稍猜疑，數月前，華北方面供需明高東一道，由治安軍進駐，負責剿匪，日軍有援助而無干涉，南京之清鄉委員會，劃定南京以下各區域，為清鄉區，日軍撤退，凡此皆本基本條約精神，逐一履行，嗣後於善鄰友好容衆中，以互惠敦睦手段，俾本條約圓滿進行，可預卜也。

凡此四端，皆為值得紀念的幾件事，願以祝三國永久親密提攜，世界和平成立，瞻言百里，跂予望之。

快樂家庭

（四）　李薰風作

（三）

岐山先生知道唐老太太不是淺句簡單的話語能夠解消這種深刻的誤會，因之，他也不為已甚的，不過對岐山太太一笑，說：

「不要緊媽媽的反對不成問題，你自己不要去了，留在媽媽跟前告訴她，我不要你們去？我自己帶着他們兄妹兩去參加，媽媽如果問起他們來，你就說我帶他們去逛東安市場去了。」

「你願意帶他們去那邊倒好了，省了我一回事，家裏的事情，交給我，我自會和婆婆去說。」

少山幼珊兩個人聽見父親自願帶領他們前去開這次懇親會，他們喜歡得甚麼似的，兩個人笑嘻嘻的跟着岐山先生出來。

會懇親的地址，便設在相離不遠的一個日本人的家庭裏，這個家庭吃虧的是太小一點了，幾間房屋一個幾方丈的院落業已給幾十名男女站立滿了，中間並且又放着一幅大蘆席，也有不少女的，抱了小孩子，席地而坐北面密台放置一架無線電收音機裏面放送出的，乃是一段興亞進行曲。

主人是一位穿西服戴眼鏡的日本人，他是四十歲上下的人，嘴巴子剃得很光，頭髮梳得油亮的，兩隻大眼一個不很高的身軀，十足的東洋味道

岐山先生長袍馬褂，帶領一雙兒女走進院來。

站在院子中一個角落裏，早看見岐山先生搖搖擺擺帶着兩個兒女進來，他喊一聲：「這是唐先生快請到這邊來坐，」一面他的手業已扭開房門，請着他們走進去，

岐山先生倒未料到這位日本人知道自己是唐先生，他就喜着和他們握手，走進屋子裡去，這屋子的設備已經西洋式了，所以進門，不用什麼脫鞋手續，和中國家庭裏沒有兩樣，主人又請着他們坐了，遞過一張名片，給他們一看，原來是「白本」先生，岐山也和他把名片交換了，那少山幼珊，二人早幾哩颯啦的和這位日本先生用日語交談起來了，

岐山先生又未少料到事變不過四年，自己的兒女，在學校裏，把日語業已學成滾瓜爛熟了，他納着罕聽他們談到一段落了，那少山即便翻給他聽說，

「這位日本先生雖然來到中國尚未到二年，但他對於中國風俗人情多已了解，中國話實過能說，不過還說不好，他對於今天的懇親會，認為是中日親善的一個實際問題，所以非常願意接近中國人多認識幾位中國朋友，可惜的是中國下一等的家庭，皆已了解這個意義上一等的家庭彷彿倒不大了然，不信請看院子中來的客人中下人家的客人佔去十分之九以上，上一等的家庭他們若男若女，多不肯親身前來，有的也祇是派一名聽差，老媽子前來代表，頂多再帶上一個小孩子，來湊一湊熱鬧，便完了，這是不理解懇親會的真正意義，不能不說是一點遺憾，日本先生的屋子固然不大，院子中，二百來人，總還佔得下，希望的是多多益善，每一個家庭因弟光臨，才是今天莫大的榮幸，日本人是最講面子的，看到唐先生這上等人三位來了，非常歡迎，特請到屋中小坐，等一等他的夫人小姐，都來拜見。」

岐山先生聽罷，這段翻譯，非常感動。那日本人白本先生更是面帶微笑連連點頭翻譯完了，先是白本夫人出來輕躬相見，繼而又是白本小姐出來獻茶。

白本夫人也是一位四十多歲的日本徐娘，白本小姐則是一位十六七歲日本姑娘，梳着兩條小辮，穿着西裝，渾圓臉蛋透出一層蘋果似的淡紅顏色濃眉大眼，直是美麗極了！

岐山先生和兩個兒女，和他們一一見了，少山怕的父親不明情形又解釋說，

「日本人的風俗，客人來家，能夠命小姐出來獻茶，還是再恭敬也沒有了，」

岐山先生口中唯唯而又看到少山幼珊和他們幾哩颯啦翻着日本話談得十分合適，尤其是少山整個的一副精神差不多全貫注到白本小姐的身上，雙目注視，不少瞬息他祇有暗暗笑着少山的婚姻，大概是要動了，

（四）

這一天懇親會開完了，岐山先生仍帶兩個兒女回來，白本先生的全家，特意送至門外，殷約後會，謙讓而散。

從這一次起，岐山先生和白本先生的友誼已竟成立了，白本先生隔一日，便來回拜岐山先生，白本太太白本小姐也慢慢的來回拜，都是岐山太太以下少爺小姐出來招待的，唐老太太並不知道有一天，她看見岐山先生說說笑笑歡愉異常送着白本先生出去了，她問到這是甚麼人，岐山先生便回答她說：

「這是日本人，這是我們的鄰居日本人白本先生來了。」唐老太太勃然變色說：

「甚麼？日本人，我看他和和氣氣的不像是日本人呀！我們不要和日本人來往罷！」

「媽日本人都是很和氣的，你不要堅持着你的誤會罷！不用說我們的家庭，將來免不掉要和日本人來往，便是我們的營業，老早的已經開始和日本人做生意了，不但如此，並且今天讓白本先生來談我們的孩子少山，近兩天來，不短的去白本宅中尋找白本小姐，出去遊玩看電影，少山的日語又好，自然容易和白本小姐接近，白本先生開玩笑似的說，也許他兩人業經戀愛了。也許將來有成為兒女親家的可能？做到秦晉之好咧。」岐山先生連白本先生今天的來意也說了，

唐老太太聽得也笑了，她說：

「我原沒有堅決的禁止你們和日本人來往，不過我老不願意看見日本兵罷了，現在我們的孩子，少山既然要和日本小姐戀愛了，我們不能不過問一下，這位白本小姐的人品如何，學識怎樣，是不是和我們的孩子互相匹配？」

「喝：日本女人可再好也沒有了她們的常識既好，品德也是第一，早已馳名全世界，有幾句流行世界的格言，可作為證據，那就是說「吃中國菜，娶日本女人，住瑞士國。」意思就是這三樣，全是最幸福的事兒了，諸姊姊想，這還有不好的麼？因為日本女人性格溫柔，言行和順尤其對於丈夫，體貼入微，這不是西洋女人所能及其萬一，更不是中國女人所能並論，我們孩子，若能和這位白本小姐訂婚，那真是我們家門有幸，永世的幸福了」（未完）

恐怖的

慢性胃腸病鐵鏈

不覺間可以陷入沉疴

無形中能夠剝奪性命

從來致死疾病中，最多見的是慢性胃腸疾患，因胃腸為食物攝取之第一關門，不比其他臟器，每日間直至無休息時間，故胃病亦為最難得治癒之疾病。世間所見之胃腸藥品，雖云車載斗量不可勝數，惟不是健胃苦補便是食慾促進之對症治療劑，不能根本解決病源。時至今日醫學發達，纔判明胃腸弛緩之原因，乃由體內缺乏維他命B而起。「愛表斯」係純粹維他命B複合體製劑，其藥物效果全在賦活細胞機能，促進胃腸蠕動，調整榮養，強化體質。

日本名 エビオス

愛表斯錠

包裝 一〇〇〇 五〇〇 三〇〇 [illegible]

大日本麥酒會社 三井洋行 株式會社 田邊公司

治淋特效

萬人絕讚！

世界上醫藥最大發見的淋藥成分，曾經引起[illegible]醫學界的革命，是在近幾年來[illegible]的治淋藥，本號把它介紹到[illegible]始的。這期間，利用它那獨特的化學療法，治療了無數患者，是我們不能否認的事實。

然而，到現在還有許多人，亂用不可靠的淋藥，因而叫苦連天着。本號為了拯救這些不幸的患者，為了肅清這萬惡的淋病，又把治-尿-塞介紹到患者底面前，眞是值得我們來追憶而讚嘆的！

治-尿-塞 G-U-CIDE

包裝 24片 （全國有名藥房均售）

柳林洋行 有限公司

天津市松島街三十七號

北京·天津·[illegible]

治淋特效

軟性下疳

斷下疳靈

—DUCREYN—

特性 本品除作軟性下疳橫痃之診斷及治療外有時亦作為治療發熱之用途診斷上使用本劑時可將〇．一公撮，用結核菌素注射器，注射於上膊外側，或前膊內側之皮內，治療上以注射靜脈為原則。

三共株式會社

本社 東京市日本橋區室町

青島出張所 青島市奉天路二三五

三共 SANKYO

以互惠同一步驟 奠定新東亞壁壘

締盟紀念民衆大會情況熱烈

本市慶祝中日滿三國締盟週年紀念民衆大會、於本月二十九日下午二時、在第三公園舉行、中日各機關長官、各團體各分會代表、全市市民、全市學生萬餘人到場參加、會場預先由新民會總會派員籌備完畢、大會台上高揭中日滿三國國旗、開會後由陳股長致開會詞、次由胡科長代讀總會長訓詞、繼由謝慰元委員李仲剛委員、王鴻鶯會長、董品三會長、鄭會長等分別演講、復由鄭股長致閉會詞、最後由方會長領導呼中日滿三國萬歲、大會式乃於三時半終了、繼續表演京劇、市民參觀頗多、至七時許散會、茲將總會長訓詞、謝委員、王會長之演詞錄之如次：

一總會長訓詞一

今日爲慶祝中日滿三國締約週年紀念、特召集民衆大會、承各界代表及諸位父老蒞臨參加、不勝愉快、自事變以來、中日滿三國鑒於東亞前途之明朗、基於同心協力、方能達到和平之目的、樹立永久共榮之基礎、無不各輸赤誠、以謀共存共榮爲急務、汪主席以黨國元老、毅然引天下爲己任、登高一呼、全國響應、並承友邦朝野上下加以援助、國民政府成立以後、和平曙光漸次開展、對於調整國交、消弭戰禍、實有充分之努力與偉大之效果、並於去年十一月三十日、簽定中日滿調整國交條約、從此三國官民、掃除以往之隔閡、緊密聯絡、互相輔助、一年以來、對於政治、經濟、文化、交通、種種方面、以互惠互助之精神、奠定新東亞之壁壘、以完成和平反共建國之責任、凡我人民、因此得到無限利益、享到永久和平、在精神上、物質上、均感覺安寧與愉快、是應當共同感謝政府與友邦朝野的。

本市勢處海濱、近來安居樂業、日漸繁榮、此皆政府之庇蔭、與友邦之協助、吾人欣值慶祝紀念典禮、歡欣鼓舞之餘、尚望本諸一往之初衷、善體三國政府之至意、同推至誠、勵行親善、以達到永久和平之目的、方不負此次慶祝之意義、望大家共同勉勵爲盼。

一謝委員演講一

今日爲慶祝中日滿三國締約週年紀念、舉行民衆大會、溯自去年十一月三十日三國簽約以後、對於政治經濟及一切物質精神上、無不表現出融洽景象、三國人民亦打破國籍觀念、如同兄弟手足一樣、緊密聯絡、負起建設新東亞責任、共向和平前途邁進、此誠歷史上最光榮之一頁、而值得慶祝者。三國人民立足於建設東亞新秩序原則之下、所負的責任有兩種、一爲東亞共榮圈之確立、即中日滿基於平等互惠精神、經濟合作提彼注茲、一爲東亞協同體之構成、三國官民同爲建設新秩序之有力單位、而共同防共善鄰友好、應爲千載不移之方針、亦即三國共榮繁榮之鐵則、均應明瞭本身應負責任、滙盡義務、立於一條戰線上、努力於禦侮自存之目的、方不負此番慶祝之意。

再者目下歐洲戰雲瀰漫世界、近一年來變幻竊出無限興波、已陷入不可收拾之危機、反之我三國基於條約之協定、乃日趨於明朗之途、此不可不慶幸者、然安不忘危治不忘亂、既然要建設東亞共榮之基礎、必須同一防守相共之步驟、以免戰禍之牽及、而後永享太平、大家務須鑒於世界之趨勢、明瞭當前之責任、對於同文同種之友邦聯合協助、共渡難關、然後東亞前途方克鞏固、此吾人所應共同奮勉者也。

一王會長演講一

爲慶祝中日滿締盟一週年紀念、今天在這裡開全市民衆大會、按說這個紀念、實含着偉大的歷史性、確有值得慶祝的意義、與普通的慶祝會、完全不同、我中日滿三國、本是兄弟之邦、唇齒相依、休戚相關、且同爲東亞之基本柱石、無論照歷史上說、照地理上說、照時勢上說、都應該忠實精誠、互相團結、在一致的途徑上、向前努力、以應付新世界的潮流、此是天經地義、任何人不能否認、無如近年以來、受歐美的詭計侵略、受共產的陰謀煽惑、竟釀成七七之中日事變、同種相殘、實在慘痛之極、幸我最高領袖、樹立新政權、與友邦言和、停戰息爭、復爲兄弟如初、並締結中日滿三國新的盟約、共同負起建設東亞的責任、匆匆光陰、不覺又一週年、這一年之期、雖爲時不久、然國際上的變化、世界上情勢、又起了很多莫大的變動、不但是歐戰日益擴大、我東亞的全局、已到最嚴重最危險的時期、所有敵對我們的國家、莫不虎視眈眈、想以最毒辣最陰險的手段、來對付我們、他們所嫉忌的、我們善鄰友好、打成一片、他們所希冀的、我們分裂仇敵、自相殘殺、好於中收漁人之利、於是他們用盡方法、助長我們的內亂、離間我們的感情、封鎖我們的資金、一天緊迫起一天、一着嚴厲起一着、幸而我們的前途、已受到深刻教訓、顧及未來的前途、還不知如何演變、爲我們同盟國的本身計、爲我們東亞的前途計、正是「破釜沉舟」一「齊奮起」的時候、我締盟三國各當本着盟約的精神共同奮鬥、我全國民衆、也當竭盡人力物力爲政府的後盾、今天所舉行的慶祝大會、絕不可視爲一種儀文、要從實際上作去、國家興亡、匹夫有責、很盼望到會的諸君、澈底的明瞭這個意思。（寫與參加民衆大會之市民上再爲謝詞長致詞之情形）

商號窗飾評判 下月二日發表

中日滿三國締約紀念慶祝行事之各商號窗戶裝飾、參加者共四十五家、經評判後、其結果決定於十二月二日發表、共分五等云。

三國基本條約眞精神 應使其發揚光大

慶祝典禮定今日舉行

本市慶祝中日滿三國締約紀念之慶祝典禮、於三十日上午十時、在德平路第一小學操場舉行、本市趙市長爲喚起市民之注意並使其熱烈情緒煥發起見、特於二十九日下午七時半、在廣播電台作特別放送講演、題爲「中日滿三國締約之意義及一週年紀念之感想」、今日典禮秩序及市長之廣播講演詞如下：

一慶祝典禮儀式一

一、肅立敬禮。
一、開式。
一、奏樂、日本國歌、中國歌、滿洲國歌。
一、對三國國旗敬禮。
一、對東亞建設之基石英靈表示感謝默禱一分鐘。
一、青島日本居留民團長訓詞。
一、青島特別市市長致詞。
一、三呼日華滿三國萬歲。
一、閉式。
一、敬禮。

一趙市長廣播講演 喚起市民之注意

諸位、中日滿三國締約紀念、轉瞬已屆一年、本市長在這舉國騰歡的紀念日之前後特將締約之意義及週年紀念之感想、向全市市民略表幾句、溯自盧溝橋事變迄今業經四年有奇、前三年中雖各地亦有政治組織、但是支離破碎、其目的僅在安定地方、不足以言國家之根本大計、自去年三月國民政府還都於南京、華北政務委員會成立於北京、和平局面才算展開、及至去年十一月三十日、中日基本條約簽訂、中日滿三國共同宣言發表、使三國國交調整、而得有軌道可循、實已走上和平之實踐階段、這驚天動地的舉動、不啻向抗戰陣營投下一個爆彈、使國際變局爲之一震、如此劃時代的紀念日、不僅我們中國值得慶祝、凡東亞有色人種都有慶祝的必要、這意義是如何重大、因此本市聯絡中日各機關團體自本月二十六日起至三十日止五日間舉辦擴大慶祝、除今天已經召開民衆大會外、明日還有慶祝典禮及音樂大會同時舉行。

中日滿三國締約紀念日既是如此值我們慶祝、意義又是異常重大、但其內容究是甚麼、簡單說來、即是依據日本前首相近衞公的建設東亞新秩序的聲明和我國汪主席的和平通電締訂而成的基本條約、其內容不外善鄰友好、共同防共、經濟提攜三個原則、換言之、即中日滿三國於緊密聯繫之下、使政治獨立、經濟合作、軍事同盟、和衷共濟向建設東亞新秩序的共同目標邁進。其次、談到本人對締約一週年紀念的感想、締約之後、三國國交雖已調整、邁進方針雖亦有所遵循、但吾人不可過分樂觀、當此和平之初步、前途荊棘正多、將來之結果如何、全視吾人今日之是否努力以爲斷、須知國於大地、必有與立、欲國家之強盛、必須以自強自力爲第一要義、若事事依賴他人、則獨立自由之國格、乃成問題、語云「天助自助」「事在人爲」非吾人自身之事業、因此、新中國之基礎是建築在中國國民身上、須全體國民個個努力、中國才有希望、眞正和平才可以實現、這是本人所感於三國締約紀念日的第一點。吾人皆知中日滿三國之所以締約、乃是因爲三國唇齒相依、利害相共、無論在其歷史上、地理上、抑或經濟上、文化上都有不可分離之關係、在這大戰方酣、國際情勢頃刻萬變的嚴重變局中、確有締約的必要、因此欲完成三國基本條約的使命、不僅是中國一國的責任、是三國共有的大職、尤其友邦日本擁有安定東亞的力量、又是中日戰爭中的一個對方、戰爭的結束、與和平的實現、實負盡其全力促使完成、中日滿三國國民更要各自把握、相接以誠、相交以禮、三國之民心自然的接近、則中日滿三國基本條約之眞精神自能發揚光大、而東亞新秩序之建設是指日可期了、這是本人所感想的第二點、總之、中日滿三國是兄弟之邦、我們應於三國締約紀念日的時候、一、締結是本條約是急切必要的、我們慶祝締約一週年紀念、不要忘卻完成條約的使命、我青島特別市爲華北重要都市之一、對和平工作向極擁護、當此積極推行和平工作之際、深望全市市民團結一致、努力邁進、方不負此次慶祝之意義。

本次歐戰與新武器 新戰術之演進

一切科學的進展、端賴實驗的成績如何、現代戰爭便是集中各項科學的最大實驗場、所以在戰爭期中、一切與作戰有關係的科學也自然會突飛猛進了、不信且看這兩年餘的歐戰、究竟發明了多少種新奇可驚的武器、產生了多少種奧妙利害的戰術、再回想到戰前的戰術、再回想到戰前的狀態、便可以了然在兩年當中的進步、是如何的可驚了。

這次歐洲大戰乃是所謂「總力戰」的典型的代表、不但全歐洲十分之八九的國家都已完全置身於戰局之內、事實上、戰火早已擴大而侵入非洲的北部與東部、以及亞細亞的一角了、而且美洲的美國、加拿大以及太平洋方面的印度、澳大利亞、新西蘭等、雖尚未直接化爲戰場、亦正以全力從事於作戰中、其他直接或間接與歐戰發生密切關係者亦多、所以說這次歐戰即使稱爲世界大戰也不算過言吧、像如此巨大規模的一個戰爭、而且總合世界列強的科學精華於一場、那麼戰術與戰器的發達也是必然的了。兩年來的壯烈大戰的結果、其進展最速者便是空軍、其次是陸軍、再次是海軍、原因是空中戰最激烈、陸上戰次之、而海戰居末、因爲德英之間的海上努力不大平衡的關係、空軍現已成爲現代世界之驕子、實乎有左右世界大戰之勝負的資力、法國之敗、雖敗在陸軍之弱、而德國之優越、也便是勝在空軍之強、英國僥倖未步法國之後塵者、不能不說是得力於努力世雄空軍的工作、未來的德國與反樞軸國的陣線之間的決賽、恐怕仍將以空中勝負以定大局、但是從另一方面言之、德國制霸歐洲大陸之勢已定、英美等國如欲戰敗德國、不但空中須壓倒德方、且陸軍亦必須超出德軍的實力以上才行、這可不是容易辦得到的、因爲英美等國的陸軍現在距離德國的標準實在太遠了、由此看來、德國與其盟邦能夠取得最後勝利的希望、的確是較大無疑。

、空中方面

「各國空軍大勢」自一九三五年以至一九三九年、英法與德意之間曾有百千次可戰之機、結果每次都是英法方面忍氣吞聲、讓步了事、原因便是英法自知空中實力太弱、遠不逮德意之勢、後來歐戰終於爆發、而法國終於因空軍過弱而敗退、英國也幾乎弄得三島淪陷、法國退出戰團、意大利參加戰爭之後、英國有一時在空中戰曾居極其危險的地位、倫敦及其他工商業中心城市曾受四個月以上的繼續不斷的慘烈空襲、這是英國在空中最吃虧的時期、自今年美國加緊援英、而且德蘇戰爭爆發使英國得了一支生力軍、同時德空軍之一半不能不調往東線作戰、自此以後、英國在空中戰才算緩過一口氣來、目前德意在空中仍佔上風、但英美蘇三國的聯合勢力、已比德意空軍相差不太遠了、今年冬天兩方當然要努力於更大的空軍的建造、其努力成績如何、當與明春大決戰的結果有重大關係、最近的比較、在三年前、德空軍有六千架第一線飛機已足睥睨一世、而英法意等也不過各擁有兩三千架第一線飛機而已、但這兩年餘大戰的結果、各交戰國都不但沒有減少實力、且有激增之勢、以空中戰兩主要的敵國而論、德國現有的空軍勢力已不下四萬架之多、其中可稱爲第一線者、當不下二萬架、英國現在的飛機總數據說也在一萬五千以上、其中有三分之二爲第一線機、再以製造率而論、德國在戰前是每月一千架、現在已增爲二千五百至三千架、英國在一九三九年每月只能造七八百架、最近據說已達到每月一千八百架的產量了、除英德外、美蘇兩國的空軍也曾乘此次大戰之機而大行擴充、美國海陸軍機合計、在戰前不過四千餘架、最近其總數已超過九千架、其製造量在去年尚爲每月五百架上下、現在則已達到每月一千四百五十架、至於蘇俄之空軍戰前據數約爲七千架左右、現在經過四個多月的大戰、德方曾公佈擊毀一萬四五千架赤機、但目前俄空軍仍尚未全滅、由此可見其全部實力當達兩萬之數也、由此看來、歐戰打到最後的時候、也許各國空軍的歷史將要改寫、而能超出五萬架也未可知。

「新的趨勢」這幾年的空中戰曾給予各國空軍指導者與製造者很多的啓示、因此各交戰國均努力於某幾種趨勢的競爭、第一個趨勢便是發動機馬力之加大、這乃是構成最新式飛機、有更優秀的性能與更強硬的實力的基本原因、使飛機速度加大、載重增加、並且上升更高的要素、便是增加馬力、在戰前、英美德等國的最好的發動機不過能產生一千匹左右的馬力、這已能造出像未賽修密特型、孚兒南型、與壯火型那樣好的飛機、後來隨戰況之進展、而有一千二百二十匹馬力、一千五百匹馬力、一千六百匹馬力、兩千匹馬力的各種發動機逐漸出現、發動機越強化、飛機的性能當然越加進步了、最近德美兩國在研究中的一種產生三千匹馬力的發動機、這眞是戰前所不能夢到的。（未完）

訪滿教育視察團 今日離青赴滿

本市訪滿教育視察團、頃業經組織就緒、定於本月三十日離青赴滿、其視察日程及團員名單決定如下：

一團員名單 團長王北奇、教育局中等教育股股長。團員任師智、教育局科員、威式儒市立師範學校、古俊德、仝上、姚淑瑞市立中學校、邱澄市立台東鎮小學校、王孟平市立台西鎮小學校、張益民市立黃台路小學校、鄒忠撰市立興亞路小學校、徐牛垣市立四方小學校、王志堅市立滄口小學校、引率者、松岡義昌 教育局教育指導官。

一視察日程 十一月三十日正午乘船、十二月一日大連着（午後二時）大連發（午後七時四〇分）、二、新京特別市公署民政部協和會本部訪問。三日國民高等學校、國民優級學校視察。四日宮城參拜、建國大學視察、市內見學。五日新京發（八時五〇分）奉天着（四時一四分）六日奉天師範學校、國民學校視察、同善堂撫兒院見學。七日奉天醫大視察、市內見學、奉天發。八日大連公學堂中學校、商業學校、高等商業學校視察。九日資源館、工業博物館參觀、市內見學。十日正午乘船。十一日青島着。

三國國交成立週年紀念祝賀歌

互尊主權互相助、
自由獨立不相侵、
共存共榮共凝麻、
從此戰雲齊收斂、
和平之光耀人寰、
共同飛黃中日滿、
共築東亞共榮圈、
相互尊重其特質、
文化交易共提攜。
× × ×
邦交互睦在道義、
共同遵守允勿替。
基本關係既調整、
提綱振領由茲始。
爾詐我虞一筆去、
至誠相見照肺腑、
由斯外交臻常軌、
三國鼎盛誰敢侮。
× × ×
親仁善鄰國之寶、
先賢遺訓在詩書、
但願邦人互相勉、
國家復興何難期。

嗜毒行竊 被失主捕獲

鄧鳳洲（年三十歲黃縣人）、素有毒品嗜好、於日昨在寧陽路一號附一戶、行竊棉被一床、當洋四元、至下午被該失主將其捕獲、當即鳴警、經警將該犯押同鳳五、及鄧鳳洲、併送往分局、刻正在訊問中云。

人牲力貨車 不得任意停放

警察局將取締

本市警察局、近查人牲力貨車有未領號牌、及任意停放情事、特於日昨訓令各分局嚴飭予取締、茲訓令原文如次：爲令遵事、近查本市所有人力牲力貨車、及一輪小車、多有不遵章領取號牌、即行駛市上、且有不依照指定停車場所、任意停放車輛者、既屬有礙交通、除分令外、合行令仰該分局、即便轉飭所屬、一體遵照切實取締、遇有上開車輛、未領號牌者、或不按指定停車場停車者、即行從嚴處罰、是爲至要、切切此令。

膠區封鎖匪經濟 收獲偉大成果

鹵獲匪物資價值數萬元

自南次治強施行以後之膠縣內地區域、已收獲莫大之戰果、更於此次之第三次治運中、對敵實施經濟封鎖、軍民一體運擊、共樹大青島市之新經濟、並以下列三個目標收獲莫大之戰果。

一、以皇軍爲中心實施日華官軍民總力統合、組織經濟封鎖機構整備強化總力發揮防止物資流入匪區、以減削敵匪之勢力。

二、匪地區所有之物資、我方若需要時當盡力吸收之。

三、於治強區域中、應嚴保我方經濟之實防止硬變謀求確保圓滑。

如斯由戰果中、自敵區所收獲之物資、及鹵獲品、自九月十三日起十月底止、〇〇部隊所收獲之物資如次：實達數萬元之價格、火柴十二箱、膠寫版用油墨五十箱、綿線（八綑）、火油（十八罐）其他多數匪區生活日用品。

突漲不止、

膠縣發此間亦有民衆迷醉於抗戰迷夢中、亦可謂自投毫穴也、依據膠縣〇〇隊之調查、匪區地帶之一般生活上、必需用品價格、自入第三次治強以來、更因法幣猛跌、物價突漲不止、以毛火柴一盒三角、白麵一斤卅圓、火油及其他物品因施實經濟封鎖以來、匪區方面漸無輸入之可能、因之騰貴之價均大有變更、現在則火油一罐已價仰至百圓以上云。

本市粮價暴騰

麵粉每袋再升六七角

本報特訊、本市麵粉縮下、近來之暴升情勢、爲過去所僅見、二十九日之麵粉市升勢、愈益凶猛、受戶搶納、以致升騰、當地粉每袋升六七角、澳洲粉每袋升六七角或八九角、升騰之速、實出人意外、雜糧因受麵粉上升之提攜、亦逐步上升、惟不似麵粉升漲之猛烈、今市小麥、吉豆、元豆、荏米續升一元或三五角、茲誌各價如下：

麵粉市

雙鉄粉	二十一元四角
火磨粉	二十元〇三角
飛英粉	二十元〇二角
游魚粉	十九元八角
龍蝦粉	二十二元三角
金豹粉	二十二元三角
三菱粉	二十二元
三井粉	二十二元一角

日華市民應集中全力 向克服時艱邁進

緒方所長發表締盟紀念談話

迎中日滿三國國交成立週年紀念日、興亞院青島出張所緒方所長發表談話如下：日滿華三國是於道義的精神、作爲共同建設東亞新秩序之職責、而欲寄予世界之和平、實行堅固之締盟、茲閱一年、此間曾應付世界情勢之轉變三國互相提攜、克服所有障害與困難、今則重慶政權抗戰力日漸喪失、一方國民政府各種建設益見進展、國礎愈亦漸鞏固、前有友好列國之承認、今更參加防共協定、而能分担世界新秩序建設之重要任務、誠令人不勝慶賀、本市爲華北之重要地點、在日華官民一體之下展開強大之治安強化運動、期迅速確立治安、努力產業經濟之發展、向名副其實日華結合模範地區之大青島市之建設邁進。然而世界情勢日漸緊迫、締盟東亞之事態亦爲間不容髮之情況、而未認識東亞新事態之援蔣諸國、其敵性行爲益形活潑、今尚使重慶政權繼續作無益之抗戰、更以經濟的軍事的策動、予帝國之生存與東亞安定以重大威脅、今則東亞諸國、已遭遇存亡之秋矣、在如斯非常之秋爲使東亞民族向世界史的飛躍計故本市市民諸公之責任實至巨且大、能否完遂此重責、全以本市日華官民之斷乎決意與實踐力爲斷、余以爲鑒事態之進展更加一層、同時市民諸君應本日滿華締盟之眞精神、在共赴患難覺悟之下、各自邁進於職域奉公、以備萬全之對策、期無遺憾、更應了解當局之意圖、一致協力、集中全力、向克服時艱邁進、值此日滿華締盟一周年紀念之際、余除衷心慶祝三國之發展外、同時希望市民應加一層之緊張與新覺悟、實爲當前之急務也。

慶祝音樂會

在市禮堂舉行市民可隨意參加

中日滿三國締約紀念慶祝大音樂會、定三十日下午七時起、在市禮堂舉行、市民可隨意參加、其演奏項目決定如下：

第一部：海軍軍樂隊
指揮：藏田軍樂隊長
一、行進曲、大日本
一、序曲、祭典
一、圓舞曲、舞蹈會的請帖
一、長唄、娘道成寺
一、時局歌、興亞行進
一、時局歌、海之進軍

第二部、一般
一、長唄、越後獅子
一、胡琴、長門怨
一、胡琴、普庵咒

第三部、海軍軍樂隊
指揮：藏田軍樂隊長
一、拔萃曲、浮士德
一、中國樂、愛國的[illegible]
一、行進曲、中國的結婚行列
一、其他、中國之夜、熱砂之誓
一、組曲、[illegible]
一、三國歌、日本國歌、中國歌、滿洲國歌

萊陽附近殘匪 被日軍擊潰

斃匪百名獲槍彈甚夥

皇軍平岡討伐隊、於二十八日晨一時自萊陽出發、經過七小時抵達解格莊、（萊陽西北二十五公里）一帶、偶遇八路（萊陽偽縣長李雲生）匪約二百名、該討伐隊、即以猛攻擊之戰術、予以急襲匪軍不敵、向西北一帶潰走、十時向姚山後（馬連莊東北十六公里）附近一帶前進、於同時又遇八路匪約一千名、該討伐隊即施以猛烈之攻擊、陣線之雙方距離僅爲二十米突、互相以手溜彈等舉行突擊戰、戰約三小時半、匪終不敵、向西北方面潰走、戰果如次：我方損害、皇軍戰死一名、負傷三名。劉共軍戰死一名、負傷四名。所遺戰果、敵棄屍一百具。鹵獲品、步槍四八、同子彈二四五、盒子槍三、十字鎬一、圓匙一、子彈袋三、手溜彈五。

三國人民團結到底 始能同禦外侮

李仲剛氏締盟紀念講話

茲值慶祝中日滿三國締盟一週年的紀念佳辰、追應將三國間的密切關係、以及彼此所應負的責任、在此略爲說上一二、希望諸君、各要牢心留聽、講起勿忘親好、我可以先說說我們三國友邦所訂立的盟約之大綱、不外乎是三大要件、（一）共同防共、（二）經濟提攜、（三）善鄰友好、我們三個國家、爲甚麼要如此的成立同盟呢、就是因爲那人類的公敵共產黨的惡魔力、潛伏在我們東亞各地、已經有很久的日子了、尤其是那些狼心野性的中國共產黨徒們、全是些無法無天無人倫無國國的殺人放火佈陷殘忍的惡鬼人妖、眞可說是人道的公敵、也可以說是文明世界的仇家、對於這些社會上的蟊賊、不但是該防該反、實在是該當大家一齊起來、撲滅他們的、但是僅仗着一個國家的力量、是很有限、不容易澈底肅清了、他們的（未完）

內外市況

本市市況（十一月廿九日）

○棉布期貨前場
十二月開 44.70
最高 44.90
最低 44.70
收盤 44.90
成 8325件
一月開 45.40
最高 45.45
最低 45.25
收盤 45.35
成 2575件

○生油期貨前場
一月開 77.70
最高 77.90
最低 77.20
收盤 77.80
成 970車

○生米期貨前場
一月開 41.80
最高 41.90
最低 41.60
收盤 41.80
成 270車

○棉紗現貨
10支 五牛 1120.00
16支 魚龍 1415.00
豐島 1410.00
五星 1410.00
20支 豐島 1505.00
龍門 1505.00
寶來 1505.00

○棉布現貨
雙龍 45.50
45.60
45.30
花鳥 45.20
45.40
45.50
銀月 44.90
45.00
五星 44.90
45.01
45.20

○土產品
生油 78.00
生米 41.50
41.00
蠶豆油 74.00
淨豆油 45.00
牛油 97.00

○麵粉市
雙鉄 21.40
火磨 20.30
飛英 20.20
游魚 19.80
龍蝦 22.30
金豹 22.30
三菱 22.00
三井 20.20

○雜糧市
膠州小米 25.50
元豆 22.50
小麥 38.50
火車高粮 19.00
荏米 21.50
元豆 21.00
莞豆 20.00
小麥 38.00
小米 22.50
芝麻 42.00
濟南吉豆 22.50
濟寧吉豆 21.00
高密小麥 40.00
青口元豆 22.00
青口豆餅 14.00
本街豆餅 14.40
生餅 16.70

○棉布期貨後場
十二月開 44.70
最高 44.90
最低 44.70
收盤 44.90
一月開 45.30
最高 45.45
最低 45.25
收盤 45.35

○生油期貨後場
一月開 79.00
最高 79.10
最低 77.60
收盤 77.70

○生米期貨後場
一月開 42.50
最高 42.60
最低 41.60
收盤 41.80

海外市況（十一月廿九日）

○美國向各國匯兌
美英 403又4分之3
美華 5.34
美日 不立
美國向歐大陸匯兌
美德 40.05
美法 2.29
美荷 不
美日 立

○英國向各國匯兌
英美 402.50
英法 不
英荷
英德 立

○英國向東洋匯兌
上海3又16分之3
孟買1.8又16分之1
香港1.3又32分之1
新嘉坡24又4分之3
日本 不立
巴達比亞7.58
西貢1.1又4分之3

○印度棉花
白路去
12.1月141又3分之2
3月145
阿姆拉
12.1月189又4分之3
3月187.0
平果市
4.5月236又2分之

○紐約棉花
新約定
十二月 16.04
一月 16.08
三月 16.30
五月 16.38
七月 16.41
十月 16.38
現貨 17.36

○紐約股票
斯旗爾 50.
愛爭由哥太 27.
鐵道股票 26.49
工業股票 114.66
其他股票 87股

○各國金銀塊
倫敦金塊
現貨 168.0
倫敦銀塊
現貨23又2分之1
期貨23又2分之1
紐約銀塊
現貨34又4分之3

○東京短期
前場開盤
新東 107.80
新船 77.50
滿鐵 66.10
三菱重工 76.00
日魯 64.30
滿業 52.20

○大阪短期
前場開盤
大新 86.90
新鐘 69.70
日鑛 81.70
窒素 68.90
新帝人 82.40
商船 87.00

○東京匯兌行市
對美
賣23又16分之3
買23又16分之9
對英
賣1.20
買1.2又2分之1

○正金銀行建値
對美23又16分之7
對英1.20

○軍票交換行市
29元又4分之3賣
70元又4分之1買

諾餌妙散片 胃病良藥

每次兩片 日服三次 空腹時服用

主治 胃酸過多 胃痛 嘔酸 胸內痞塞 胃潰瘍 胃炎 噯氣 便秘 酒醉 船車眩暈等

包裝 大粒 六片 一八片 四〇片 六〇片 一〇〇片 小粒 七〇片 一八〇片 三六〇片

株式會社 武田長兵衛商店

總發行 日本大阪市東區道修町 天津特約處 天津日租界旭街 北京特約處 北京宣武門內大街 青島特約處 青島高密路一號

41(5)120

痰喘咳嗽一服除根

本藥鎖治無論如何難症之痰喘咳嗽、亦必使其除根、誠名藥也、原料係以高貴藥材所配製、基於學理、以東西兩洋醫術之最高技術、而精製綜合之藥也、故不特苦於長年慢性痰喘咳嗽等病者、服之自奏神效、即急性之目下患病中者、祈購買服用一服立刻便可除根、使咽喉轉佳、其樂陶陶、而本藥治療時、決無變成肺炎、肋膜炎、肺結核等惡症之虞、是以博得佳譽。

註冊商標 龍角散

龍角散爲純良藥質之配劑故雖少量亦奏効果且香味尤非常爽快故雖病人幼童嬰孩之人亦樂服用也

患左列病狀者、即祈服用之

龍角散適應病症
（痰咳）凡頑痰不化咳逆不止之人
（痰喘）凡痰喘塞喉呼吸困難之人
（頑咳）凡咳嗽頻發不能安眠之人
（流感）凡因流行感冒患咳症之人
（肺勞）凡肺癆症咳嗽無力之人
（帶血）凡痰有臭氣時帶血絲之人
（失音）凡聲音嘎啞咽喉痛之人
（老人）凡老衰或病後之虛勞咳嗽
（小兒）凡小兒之咳及麻疹咳嗽
又其他呼吸器官疾患之痰咳嗽、亦能巧妙根治、無論如何之難症、若能繼續服用一二星期、必能痊癒、實爲保健康者之幸福云。

價目 四日分 五角正 八日分 八角四分 十八日分 壹元七角 四十日分 三元三角七分 六十五日分 五元一角六分

總舖 東京市神田區豐島町 株式會社 藤井得三郎商店

全國藥房均有出售

武俠小說 卧虎藏龍傳

王度廬著 鐘僧畫

第十二回 羅計謀施復仇竟遂願 請君來入甕大快人心 (8)

看她那樣子是很懊悔過去，願意此作一個規矩的婦女。不過又聽說她時常哭，而且對着君佩的牌位時她卻不哭，未免又有些可疑，或者她是自有打算？只是時期未到？」鐵小貝勒默默不語，李慕白又說：「俞秀蓮已發誓不再管這件事，劉泰保昨夜幾乎被擒，今天在積水潭他的下處睡了一天，也沒有吃飯，想是他懊惱已極。只是羅小虎，這幾天沒人曉得他住在哪裡。」鐵小貝勒憤怒說：「把此人除去，就沒有事了！你們見了他叫他快走開京師，否則我要辦他！本來大家管這件事只是為使玉嬌龍不再恃仗武藝，橫行不法，再看半個月，如果她真是安心在魯家作媳婦，你們就不用再管她了，寶劍我都可以不要。只是羅小虎，因他與你們相識，我才曉得可以網開一面，放他趕緊走叫他斷了想頭。他早先是個大盜、如今是個良民、無論如何也跟魯小姐配不上、他那樣屢次攪街鬧鬧、我實在不能容護！」大家都默默不語、少時一同告辭、出了書房、又一同到李慕白的宿室去密談。一進屋、德嘯峯就笑着說：「這間屋子才款式呀！可見貝勒爺待你們優厚。」李慕白搖頭說：「我決不願在此多住！雖然鐵貝勒叫人不要再管玉嬌龍之事、但我遲早還是非見她一面不可、只是、她在深閨中、使我見不到面、而秀蓮昨日同她[illegible]鬥……下落、她都不肯自說、可是我相信遲早必定能讓她在外遇面、[illegible]有手段[illegible]不住她自決不能甘心作媳婦！」邱廣超仍然忿忿地說：「事情完了之後、我要單獨對付魯君佩！」德嘯峯抑從中解勸、主張暫且息事、看看光景再說。又談到他兒媳復仇之事、他說務留俞秀蓮在京多住些日、這件事完了、再慢慢商量那件事。談了一會、入已二更德嘯峯與邱廣超就各自回宅去了。次日從鐵貝勒宅昨夜[illegible]事、但[illegible]

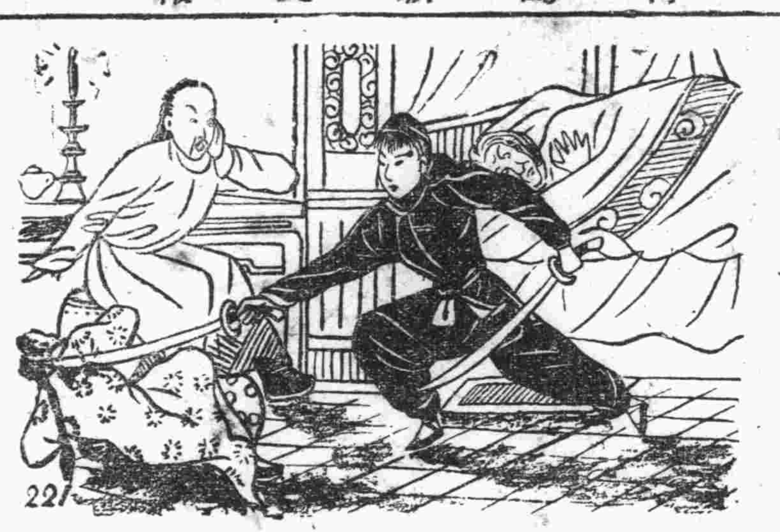

過了兩天，除了聽說有官人在西城看見了羅小虎帶着兩個可疑的傢伙，官人追拿沒有拿住，就再沒什麼事了。俞秀蓮在德嘯峯家中住着，心灰意懶，很少出門。劉泰保是氣得病啦。史胖子猴兒手又全無下落李慕白同着孫正禮每天時常在街上走。魯宅的少爺仍然是起早出歸，他的那地方極為嚴密。玉宅玉大人的靈柩已經運走，提督正堂換了一位姓包的，聽說是鐵面無私，接任以來，宣佈要嚴辦城內流氓宵小，因此將得秀鷹等人都不敢上茶館了。玉太太因為驚恐、憂慮、病勢益重，宅中的人都在預備後事了，姑奶奶玉嬌龍每天回來望視，聽說她憂思傷心已損了芳顏，由魯家的女僕人保護着。天氣是日益炎熱，但轟轟烈烈的一件事情，一件奇聞，至此反倒漸漸冷淡，一般好談新聞好看熱鬧的人，現在只有希望玉宅快搭白棚大辦喪事、並要看看玉嬌龍穿上孝服是怎麼個俏模樣子的啦？不過到那天又擔心[illegible]又幾噴發箭。一日深夜、玉宅內玉太太的病房中、有大少爺寶恩帶女兒婆子、衣不解帶的隨時服侍、大少爺天性至孝、慧小姐又是祖母所最鍾愛的孫女、半夜、玉太太呻吟着說了許多話、說：「可憐龍兒！事情都不怪她、是怪在剛繼時我對她看顧不到！」又說死後如何發殯務須節儉、將使你們兄弟必須留下一人在京以事奉父親！繼續嫁妹妹、……」玉寶恩攙扶着、慧小姐拉着她祖母的手痛哭、窗外雨聲蕭蕭、室中銀燈凄黯、不料這時就有一女賊從窗而入、全身青衣手持鋼刀、左臉上貼着一塊小膏藥、進屋來在玉寶恩驚慌失措之之、此女賊就一刀殺傷了可憐的慧小姐、並將臥在床的老夫人的病牀上打去、幾乎失火、女賊臨走之時自稱為俞秀蓮、係奉李慕白邱廣超之命來作此事。慧小姐刀傷在肩、雖傷勢極微、不至於死、可那痛苦也非一個小女孩所能忍受。

今日節目

第三次治運動特別節目 慶祝中日滿三國締約一週年紀念特輯節目

八、三〇 新民體操 北京
八、五〇 修養講座 北京 論語（第三三講） 傅巖
九、一〇 華北時局 北京
唱片 北京 東亞民族進行曲 日本國民進行曲 協合進行曲 三娘教子 珠簾寨
九、三〇 新聞重述 北京
九、五〇 商情行市 北京
一一、三〇 兒童時間 北京 史話：共存共榮
一二、〇〇 報時 北京
唱片 北京 黃族青年歌 探親家
一二、一〇 職業介紹 北京
一二、一五 娛樂節目 北京 一、相聲 廣湯 八大吉祥 二、快書 德峻峰 群英會
一三、〇〇 新聞 北京
一三、一五 商情行市 北京
一三、三〇 新書 北京 飛龍傳（第一四七回） 品正三
一四、三〇 新聞 北京
一四、五〇 京劇唱片 北京 天女散花 盤絲洞 麻姑獻壽
一五、〇〇 實況 北京 中日滿三國締約成立一週年紀念民衆大會 由太和殿中繼
一八、〇〇 兒童時間 北京
一八、二七 兒童新聞 本台 談話：我們的快樂生活 北京路小學學生顧雲青
一八、三〇 絲竹合奏 北京
一九、〇〇 一週大事彙述 北京 中日滿交歡放送
一九、二〇 由東京轉播 北京
一九、三六 由新京轉播 北京
一九、四六 由南京轉播 北京
一九、五六 由東京轉播 北京
二〇、一〇 中日音樂交流特輯 唱片 北京
二〇、二〇 新聞 北京
二〇、四〇 京劇清唱 北京
二一、三〇 新聞 東京
二一、四〇 通訊 北京
二一、五〇 預報節目 本台 中日事變和日本之決意
二二、〇〇 報時 北京 新聞 北京 岩瀬講解說
二二、二〇 京劇 北京 黑家 女起解 詠菊社

日曆

△十一月三十日（星期日）
△十月十二日
△潮候滿潮午後三時四五分（三〇六）
午前三時五分（三二五）
△落潮 午後九時五五分（七〇）
午前九時三五分（四八）
△太陽出 七時五〇分
入 五時四五分
△太陰出 三時五四分
入 四時一二分

海州組合出帆

	入港	出港
海州行		
得春	廿九日	三十日
迎春	三十日	一日
元泰	廿八日	廿九日
濤水口行		
瑞祥	廿九日	一日
石臼所行		
永祥	廿八日	廿九日
華新	三十日	一日
海川	廿九日	一日
吉祥	三十日	一日
大有	廿九日	三十日

株式會社中村組 隱岐輪船洋行 協信海運株式會社 海州汽船同業組合 電話22 二四四五九 三七三三

緊要聲明

齊東鎮張春木（現住周村）因子張連元字約束敝人追於無奈即於今春將全部家產公開按老少均分使各管其業以免爭而使其自立孩子連元仍不改悔依舊到處誆借錢財以供揮霍風聞友好多受其愚敝人非比從前既無主意又無私蓄只餘坡地六畝住宅半所以維殘年況父子分家財物各別此已在主管機關依法辦理請與該子脫離家庭上各種關係永斷葛藤矣特登報聲明希週知此啓 住周村鎮長行街門牌二十號

海關過關准單遺失聲明

敬啓者敝號於十一月二十一日由增源輪進口裝來（紅）參鬚雙馬牌棉布八件計提單號碼[illegible]只被敝號於一時不慎全數遺失除呈請膠海關掛失聲明作廢另行補領外再此登報聲明無論落於何人之手概作廢紙 十一月二十七日源[illegible]號啓

日華滿締盟紀念慶祝藝術展覽會

會場：上海路山東每日新聞社大禮堂
日期：十一月廿九日至十二月一日三日間上午九時起至下午六時
主催：青島文化聯盟
後援：興亞院青島出張所 青島特別市公署

鐵工廠機器出讓

十馬力電機叩釘機旋床機鑽眼機壓力機器機器等出賣如有要者請至四方奉化路一五四號或電話三二五五四號接洽

讓盤緊要聲明

讓渡人解績彰在四方濟化路所設之金生磨房經友人介紹特將內所有鋪戶貨物及自業平房三間合計作價五千元正全盤讓渡與義成磨坊馬洪澤接受此後對於金生磨房以前賬項均歸解績彰負責於義成磨坊無關除立讓渡帖外理合登報聲明 讓渡人金生磨房解績彰 接受人義成磨坊馬洪澤

遺失聲明

啓者敝人於民國二十五年在龍口交通銀行存國幣六百元持有該行第二五號存摺不慎將所用圖章遺失除向該行聲明外此項圖章無論落於何人之手概作無效特此聲明 林素珍謹啓

電滾子出售

茲有二馬力至五馬力德國貨馬達出售新舊全備欲購者請至大沽路二十號沈君接洽

律師朱舜賡代表武揖堂其長子耀會脫離家庭啓事

茲據武揖堂到所聲稱長子耀會素性揮霍現已由家分爨獨立營生嗣後無論該生何項債務及其他一切借貸往來與當事人無涉特委託本律師除登報聲明如右 事務所平原路四十七號 電話二四八五一

緊要聲明

敬啓者敝號現定新章對各往來家通融借貸等事完全以收條經理簽字為憑如無收據或在電話上允借貨等情敝號概不負責特此告知 青島濟南路三十七號東榮誠合記謹啓

遺失聲明

啓者敝號領有第五五一〇號腳踏車號牌一時不慎一併遺失除向警察局呈請註銷外嗣後發現無效特此聲明 福東和記印刷局啓

尋丫

王氏立知悉汝一時糊塗走入歧途本應依法通緝以明究竟但因汝外祖母念汝甚切奄奄待斃汝母亦精神錯亂望汝速歸今不究既往急速回家安慰親慟為盼 男父潘化文字

介紹職業

日本打字機公司立陳仁華日文打字學校招男女新生若干名畢業後由公司及校方保荐任職 ●無棣二路六號之中

遺失聲明 第〇一〇一三五號居住證遺失聲明作廢 東鎮路十一號陸書堂啓
遺失聲明 第二四〇七七號居住證遺失聲明作廢 東平安路一〇三號楊高升啓
遺失聲明 第二〇一二〇五號居住證遺失聲明作廢 荷澤二路七號王仁山啓
遺失聲明 第一五二五八九號居住證遺失聲明作廢 大港緯二路三號宋金泰啓
遺失聲明 第〇一八一七一號居住證遺失聲明作廢 雲南路一九五號崔宗平啓
遺失聲明 第〇二九四八三號居住證遺失聲明作廢 膠祥路四一號紀衛皖啓
遺失聲明 第六四四二六號居住證遺失聲明作廢 四川路四八號曹同勛啓
遺失聲明 第三四八一〇四號居住證遺失聲明作廢 西仲家窪新民路二四八號齊有方啓
遺失聲明 第一四六二三六號居住證遺失聲明作廢 奉天路一三一號董玉升啓
遺失聲明 第一三三三八四號居住證遺失聲明作廢 大名路一〇一號李子平啓
遺失聲明 第一三五五六〇號居住證遺失聲明作廢 龍門路三一號周岫雲啓
遺失聲明 第〇二七七六號居住證遺失聲明作廢 東平路五號高潤海啓

藝華棉織廠出品

本廠自製各種毛衣襯衣衛生衣褲衣汗衫背心圍巾襪衣及童毯衣線衫手套春季棉衫學生衣等一概俱全所有出品堅固耐用久蒙各界贊許批發零售價目克己代織手工定期不誤歡迎試用又代售霧利室治痔良藥專治內外痔瘡效力如神（分銷處山東路北首宏濟大藥房電話二六〇二一）一付即愈重者兩付斷根尤可貴者內痔用藥之後其管自落不痛不癢照常工作誠痔瘡者之福音（本堂兼售秘製白帶丸脆茯蘇鐵散）

青島藝華工廠 萃縣路市場二樓八五號 電話一六〇七八號

家庭醫學

神經衰弱與失眠

是體格虛弱的特徵 是營養失調的說明

如果你是一個學生，是否平日感覺腦筋遲鈍，對書厭倦？

如果你是一個女性，是否時常頭暈目眩，諸事都覺無聊？

如果你是一個工人，是否往往感到疲乏，工作的時候，是否總想睡覺？

如果你是一個會計，是否每天都對着賬簿與算盤發愁？

這以上的種種現象，都是神經衰弱的特徵，不過這是初步。無論你是男性女性，也無論你是那一界的人士，只要你對每天的工作感不到絲毫興味，反而覺得苦悶疲倦，甚至坐臥不寧，一切都十分痛苦，這就是說，你已經開始給「神經衰弱」一症纏繞着了。

神經衰弱的第二步症狀是失眠，平時，每天早上老早就起來了，到了晚上，睡時也難於入睡，即便能够安然的睡一會兒，也不能充分熟睡，不但什麼動靜都聽得見，並且常常會有惡夢擾亂你。

患了神經衰弱症，最直接受影響的就是精神方面，間接着，肉體也有種種障礙，如同消化不良，食慾不振，心臟衰弱……等等。

神經衰弱的原因與生成的性質有着密切的關係，如生成神經質的人最容易發生神經衰弱，這種人的神經衰弱大抵是從兩親遺傳來的。及其他較長期間患着發熱病的人，也會患神經衰弱。如患肺病貧血體格虛弱，也能造成精神衰弱。不過這是一時的了。至身體恢復，也就好了。其他如勞力或勞神過度也會致病，但也只是一時的。無論你如何激烈從事，只要能時時轉換工作，或稍事休息，決不會患神經衰弱，最壞的是精神感動，悲哀與煩惱，最容易釀成這種病症，像親友的死亡，愛人的長別一類的感傷往往在不自覺中變成這種病的根源。

治療神經衰弱的方法，有人主張多睡，這確也是一種精神療法，不過一般人因為想一意就把失眠緊緊放在心頭，神經衰弱患者，往往因為把人類每天必須睡眠幾小時的消極養生法死記在心裡，同時當常注意到自己不能睡熟，於是神經方面反是興奮，而致促成失眠，所以一些患着神經衰弱而長期失眠的人，越是千方百計來治療，越不能見效，這原因，總是由於體格不健全而來。

雖這說，這神經衰弱症，只要一經染患就不能治愈嗎？並不見得，只要你的身體漸漸恢復，自然而然，神經衰弱一症不療自除，可是患了這病的人，多半由於長期的患病，而引發胃腸病，肺結核的狂烈，這該是最可怕的現象。為了防避神經衰弱病給你各種害處，影響你的事業與壽命，我們應該注意療養方法。

既然，大家都已承認神經衰弱是體格虛弱，營養缺乏的一種病症，我們就應採用合宜的補品矯正身體的失當。當前最為人所推崇的補劑，只有「若素」這種營養素複製劑，是最能治療神經衰弱與失眠的。因為「若素」是多種最高營養劑組合而成的藥品，確係療除萬種疾病，予人以充分健康，尤其是神經衰弱及失眠症，服用若素是絕對有效的。若素治療神經衰弱及失眠是這樣的經過：服過若素後，以若素所含有之榮養，補充人體所缺乏的材料，調理內臟的組織，俾使一切機能完全恢復，由是精神充足而愉快，對任何事宜，都不感覺煩擾，至此，神經衰弱與失眠，定能根除無疑。

「若素」一劑因係滋補品，不只治少數疾病，舉凡胃腸病，腦病，肺病，腎病，婦女病，小兒病，及老人虛弱，均能奏功。

如此聖藥，不只成分高貴，而且代價低廉，每中瓶三百片，可服用二十五日，只售國幣一元七角五分，各地藥房均有代售，總批發處，在北京東單新開路中國若素製藥公司，及濟南市緯三路若素製藥公司營業所。（B：1104）

秋季裏萬病猖獗

注意營養庶可避免種種危險

歲月的推移，時序的更替，瞬息之間，又到了秋天了，雖然現在的天氣，不像暑中那樣的毒烈，可是氣候較比起春天就可怕多了。

究竟秋天為什麼可怕，現在分析起來，恐怕都應到不寒而慄吧！第一樣，氣候不正，午寒午暖，於人健康，大有妨害，因之一切疾病都來纏繞：

結核菌，在秋天裡，得到適當的溫度，復有強烈的日光，正好是繁殖之時，人類苦苦的熬過了夏天，疲乏的身體，抵抗力減低，必呈衰弱的現象，結核菌得到以上兩個機會，當然的可以從從容容滋生，結核菌越活動，人類死亡率也越擴大，因此在秋天裡，因肺結核而死亡的，為數頗多。

傳染病在秋天裡也是最盛行的時期，因為地面一度受着太陽的蒸發，一定的發生水蒸氣上昇，傳染病菌，受着相當的溫度繁殖，而隨着上昇的水蒸氣流行，吸入腹內，便是死亡的危機，在白血球旺盛，或胃酸過多的，或可倖免，反之則必發現。

傳染病，無論是屬於那一種類的，都有慢性急性兩種，急性傳染病在傳染之後，即行暴發，但慢性傳染病，雖然不當時發作，可是已經潛伏了危機，故而秋季氣候溫和，傳染病易於流行。

胃腸病在秋天也是最猖獗的時候，因為人類在盛夏，受着暑氣的蒸發，當然的體內排泄要較比旺盛，身體當然易於疲乏。在此時，食慾不振，或是消化不良，一定要發現。

欲免除以上的病根，最好在此時期服用胃腸營養的藥品若素，若素是中國草藥，複合以德國日本珍貴藥品的製劑，對於萬病治療有特殊的把握。

肺癆影響全部生活 若素三瓶宿疾除根

河南開封城內西街一〇五號信伯祥寄

若素製藥公司執事先生台鑒，敝人素有肺病，身體衰弱，又兼記憶薄弱，食慾不振，精神恍惚，痛苦已極，經醫治療，未見功效，殊覺憂慮，友人某君，介紹服用若素，服用一瓶後，即覺精神百倍，飲食大增，繼又購服二瓶，百病除矣，此種恩惠，實貴公司所賜也，故此修函以謝，此請台祺 河南信伯祥謹上

紅白痢疾丸

星鐘 商標

天氣不正 一慎防痢疾

初秋之際冷熱不一稍有不慎痢菌卽乘機侵入一經患染痛苦難言醫治之道惟有速服華壹氏紅白痢疾丸始能於最短期內脫離苦海重獲自由痢疾患者請卽一試

海華壹氏藥房出品 駐青分行四方路六十四號 電話二・五〇三四號

拔齒、治療、專門、
戶井齒科醫院
肥城路三號（德縣路口） 電話（二）七二九〇號

資本金 壹億圓（完全收足） 公積金 壹億四千二百六十五萬圓 營業種目 一切銀行業務

總分行 橫濱本店、東京、東京丸之內、名古屋、大阪、神戶、大連、營口、奉天、新京、哈爾濱、北京、天津、濟南、上海、漢口、香港、廣東、馬尼拉、[illegible]、西貢、河內、海防、[illegible]、孟買、喀拉蚩、[illegible]、倫敦、紐約、舊金山、[illegible]

日本銀行代理店
橫濱正金銀行青島分行
青島市館陶路一號 電話（二）八二一一 八二一二 八二一三（宿直兼用） 八二一四 八二一五

永華齒科醫院遷移聲明
本院因修理房屋已由天津路遷於山東路中市二三二號金星大藥房內照常應診此啓 院長劉永華

三鞭保腎丸
內務總署批准許可發給成字第伍零號執照天津市政府化驗註冊及各地官廳備案行銷全國三十餘年歷年採訪服過諸君不勝枚舉主治：腎虧氣弱、陽痿不舉、夢遺滑精、腎氣不足、腦淋痛氣、夜多小便、心腎不交、夜不安眠、腦力不足、忘記太盛、腰酸腿軟、神經衰弱、頭暈耳鳴、脾虛胃弱、飲食少進等症功能益精添髓安神志壯氣血滋真陰補腎水固精關扶陽助氣強身種子久服尤能健脾胃增飲食面色紅潤延年益壽每盒一元五角每盒爲一料四元現爲普救患者特別提倡起見舉行大犧牲大贈送凡買「盒送一盒買一料送一料」良機莫失 唐山天伊堂老藥舖出品 青島經理處山東路金星大藥房 濟南三馬路大同志

買一盒送一盒

小孩瘦弱 須服
鷓鴣菜能補兒童身體兼有開胃除病之效瘦弱者服之轉為肥壯
青島北京路山東路 天合益大藥房經理
宏興鷓鴣菜

明星大戲院
六合路 電話八一九六六
十一月廿七日起公映
弗萊茂麥萊 潘麗茜亞毛里遜合演
驚險緊張俠義愛情巨片
江湖三雄
RANGERS OF FORTUNE
浪跡江湖 到處為家 任俠仗義 鋤強扶弱
時間 三、三〇 五、二〇 七、一〇 九、〇〇 四場循環
票價 頭等 一、六〇 中廳 一、一〇 前廳 六〇 兒童 一、三〇 九〇 六〇

福祿壽
今日十二點十分起映六場
環球公司驚險恐怖門偵探鉅片
神探第九號 下集
（又名）神探巨盜大鬥法
緊張非常 刺戰萬分

光陸大戲院
平度路廿二號 電話八三一〇七
循環開演 座價 二元 九角 七角 一加成捐
一九四一年度民間韻事偉構今天隆重公演
首演新片！保證滿座！
…華成影片公司耗資數萬攝製…
古裝歷史香艷鉅片 看過京戲評京戲 電影有別風味 喜怒哀樂曲折有趣！也悲也甜四味俱全！
珍珠塔
小姐多情贈珠塔！丫頭有意做紅娘！公子落魄唱道情！聯姻團圓大團圓！
李紅 顧也魯 韓蘭根 主演
注意！ 娃娃歌舞劇團 由週禮聘初次到青歌舞劇團！ 完全五七歲天才神童全體三十餘人不日將在本院公演

平安
滄口路二十二號 電話二一五四八
時間 每日一時 三時 五時 七時 九時 票價 優等一元 普通七角 學生兒童五角 一加成
今日還映 首次在青 偉大出品
華成公司本年最負盛譽傑作
影星巨頭 張善琨親自導演
陳雲裳 王元龍 梅熹 王獻齋 湯傑 韓蘭根 殷秀岑 白虹 合演
古裝社會哀艷悲酸絢情巨片
拋嬌妻另築金屋 書生貯妾 碧瓊空守獨枝月 佳人何堪
瀟湘秋雨
發配海島；臨江驛父女重逢！天網恢恢；仲沉冤親逮惡婿！
驛前高歌當哭 俱淚下 街頭遊牌示衆 大快人心

光陸電影院
海泊路六十三號
十一月十三日起四天
復旦影片公司最新出品
全部武俠激鬥偉大鉅片
王東俠 包古松 主演
荒島盜寶
見寶藏客中機關！險中女弱墜深崖！
明天公演 武俠激鬥巨片 飛馬野俠

光陸大戲院 東鎮分院
東鎮寺六路十三號 電話三一五五六
徐劍鰲 劉美君 朱培鈞
蘋豔秋 陳永春 劉俊華 徐劍豪 劉遐卿 陳翠仙 劉芝蘭
今天午戲 全本雙姣奇緣 拾玉鐲起法門寺大審為止
今天夜戲 特煩諸藝員精心編排 歷史偉觀好戲
四本 武則天 鮑自安出世

東鎮 慈光大戲院
雲門路二十三號 電話三一六八八
開演 每日午後一時至晚十時 座價 優等三角 學生兒童二角 加一成
今天公演
明星影片公司家偉大片
胡蝶 高占非 龔稼農 主演
是女界的百科全書！是女性的暗明燈！
女兒經
揭穿女生後的生活！暴露女生學生家庭的生活！
下期公演 社會之花

中和戲院
青島山東路北首 電話二二六八二
黃寶岩 張文琴 婁亞儒
茹福麟 孫慧霞 楊壽山 韓子峯 秦月樓 劉湘臣 桂雅卿
午一時開戲五時止 夜六時開戲十一時止
午戲 全本 蝦蟆[illegible] 夜戲 六本 西遊記
價目 池座每位七角 樓座每位五角 加一成

金城大戲院
西大森(同記)二十二號
坤伶首席青衣花旦 張豔卿
文武老生 盛連奎 文武小生 魏豐田
開演時間午十二時夜六時
午戲 全部 御碑亭 夜戲 全部 王春娥
每逢星期六、日午戲準演
座價 池座十排 一元五角 池座後排 一元 樓座一律 一元 外加碼票三成 先期售票 對號入座